No 8361 Shanghai Saturday November 5 1927. THE EASTERN TIMES Published every morning including Sundays

時報

中華民國十六年
十一月五日星期六
舊曆丁卯年十月十二日
今天二張售大洋三分
第八千三百六十一號

定報價目
本國及日本一個月一元、六個月五元七角 三個月二元九角 九個月八元四角 全年十一元 南洋歐美各國一個月二元 三個月五元八角 六個月十一元四角 九個月十六元八角 全年念二元 報費先惠郵票九五折算

SAN MIN CHU I
The Three Principles of The People
Translated by Frank W. Price

英譯三民主義
五百三十頁 定價四元 郵費七分半
另備通用本 定價二元 不日出版

此書由美國人畢範宇博士根據新時代教育社出版之修正第十版三民主義遂譯而成並經太平洋國交會議中國出席代表陳立廷君加以校訂譯文忠實疏暢能將原書意旨曲曲達出更於每講之前附加簡括之提要專門名詞及引用典實亦加註釋使讀者益覺便利西友有欲研究中山先生之主義者可為介紹此書即國人欲覩易為英語面目之三民主義者亦不可不備此書

商務印書館經售

南浙江路東首花園
皇后鞋室
一週紀念
大減價三十天
大贈品皇后霜
由十月初十日起至十一月初十日止除照原價打九折外買滿六元以上者送大號皇后霜一瓶買滿三元以上者送二號皇后霜一瓶其餘由此類推勿失機會 本鞋室並無分店 各界士女祈留意焉

天馬會第八屆美術展覽會
▲會址 上海法租界霞飛路三一八號尚賢堂
▲會期 陽曆十一月五日起至十二日止 每日上午九時至下午六時
▲觀覽券 每券售小洋兩角
▲陳列名家作品 分中國畫、西洋畫、雕刻、攝影四部
1633

上海秋季大賽馬
陽曆十一月七八九號(即陰曆十月十四十五十六日)上午十一點一刻起賽 陽曆十一月十一號(即十月十九日)下午一點一刻起賽 入場券會友部(由靜安寺路出入)每位每天洋五元四天洋廿元 普通部(由馬霍路出入)每位每天洋二元四天洋六元 場內備有西餐茶點
上海跑馬總會啟
1630

國民政府清查整理招商局委員會解職宣言

本委員會前奉 中央政治會議及 國民政府委任辦理清查整理招商局事宜自本年五月二十日開始行使職權以來經數閱月之工作其清查部份業已完竣各種報告除積餘產業公司內河招商輪船局等局部報告書早已製就先行呈報 政府外其餘均正在結束整理中以便彙集付印一併呈報 政府於整理部份頭緒紛繁且範圍廣闊無論如何決非短時期內所能蕆事而本委員會全體委員均各在其他職務勢難長此兼顧故本委員會決定將整理範圍縮至最小限度但期此最小限度能徹底做到即其餘整理問題均可迎刃而解所可定最小限度之範圍亦可略述其梗概股務關於公司本體而招商局自開辦以來從未有確實可靠之股東名冊其餘種種關於股務之記錄亦多異常簡略故本委員會特為之擬定關於整理股務之籌擬格式十二種另擬有簡要說明書一種希望招商局能實行之則股務之整理其成效不難立觀也其次招商局股東間最大之爭執厥維股權問題暨懲復之年迄無解決方法本委員會統籌全局折衷群議參酌理論事實以為惟有採用累積票選法可以解決此項股權問題之糾紛蓋累積票選法盛行於美國因美國大實業公司往往有一二擁有大部份股份之大股東獨權操縱公司業務舊式限制股權方法不足以裁制之於是累積票選法乃應運而生其在美國固已風行一時因其確有解決股東間糾紛之功效也今招商局亦有特殊之大股東與此美國多數大規模之實業公司情形適相吻合是則採用累積票選法以解決招商局股權實為最適當復次則各招商局董事監察人改選問題懸宕招商局董事自民國十三年十一月一日改選以來本年正屆改選之期比來董事間抱消極態度者實居多數董事會議屢召不集局務無形停頓大局日形險惡故本委員會以為招商局宜按照本委員會所擬股東登記辦法及累積票選法召集股東會辦理改選爰擬訂召集股東會方案計辦法十條業已呈請 政府及交通部核示施行本委員會希望招商局股東不再放棄其應有之權利本同舟共濟之誼起而作亡羊補牢之謀招商局為全國最大航業機關為政府股東數十年之心力始有今日之規模乃因仆詐非人日瀕破產長此因循一切資產必皆入於外人掌握國民政府秉 總理民生遺教自當為國民黨監護指導之責因特任本委員會為之清查整理惟本委員會從根本上著想終係希望招商局股東自身能從此齊和努力振作政府不過居於監督指導之地位勢難每事越俎而庖代此本委員會所以視整理股務解決股權爭執召集股東會改選董監三事為整理及改組招商局之重大關鍵也此外本委員會復將根據清查所得並參照國內外航業現狀與股東之意見再妥擬一整理招商局計劃大綱以供後來負責者進行上之參考此項計劃大綱現已着手起草行將一併呈請 政府核示施行抑本委員會尚有欲鄭重聲明者同人等本委員會任職之初即發表宣言當謹守 總理建設廉潔政府之遺教行使職權本委員會之行動尤願受股東及社會之監督如委員中任何個人有受賄害公之事實者一經舉發證據確鑿為黨紀國法所不容願受人民之裁制以定應得之處分際此本委員會結束之時特再鄭重聲明在過去數月之中本委員會中任何個人有瞻徇受賄害公者請社會及股東具名負責臚列證據迅速舉發使之受應得之處分是所至禱其有假名消諸欲藉攻擊 國民政府及本委員會以掩護其營私舞弊之組織者本委員會一經察覺其主使之人亦決不寬貸諒此宣言惟海內同胞共鑒之

國民政府清查整理招商局委員會委員 張人傑 蔣尊簋 虞和德 郭泰祺 陳輝德 宋漢章 錢永銘 楊銓 潘宜之 楊端六 李孤帆 何煥三 同啟

1606

汪精衛啟事

南京譚主席孫部長伍部長程李何總指揮均鑒兆銘敬日抵滬始知長江上下游戰事忽起與哲梯兩兄在漢所議辦法第五項及諸兄元電所贊同者不符不圖舟行數日事勢變遷一至於此且戰事既起交通頓塞散處各方尤其在寧漢之中央執監各委員無從齊集則十一月一日開會之約恐不能如期兆銘惟有俟開會時始來出席也

汪兆銘敬

1611

交通部電政總局通告

為告事查改訂新電報價目業奉交通部令自本年九月一日起實行計華文明碼每字本省八分出省一角六分華文密碼及洋文電報加倍收費加急校對照電報通例加收新聞電仍華文每字三分洋文六分一等官電華文不論明密加急減半收費洋文照商電收全費軍事期間暫加特等電一項不論明密加急減照四分之一收費(即本省每字二分出省四分計算)前經上海電報局登報通告在案所有電報價目自經此次改訂後凡從前臨時加收之修線費材料費均已一律取銷其在偏僻之區難保無陽奉陰違朦混加收藉圖中飽者用再登報通告倘遇各局於改訂報價之外仍有加收修線材料等費情事准由發報人檢同報費收單逕呈本總局據實陳訴以憑究懲而資整頓特此通告

十六年十一月二日

上海英美烟廠工友罷工後援會通告

本會各處刻已組織就緒即日開始辦公並擇定小南門也是園全國學生總會駐滬辦事處為本會辦公處各界人士如有接洽事宜逕往該處可也特此通告(附本會辦公時間每日上午九時至十二時下午一時至四時半)

上海英美烟廠工友罷工後援會秘書處啟

1637

上海英美烟廠工友罷工後援會宣傳處啟事

逕啟者本處奉本會執監委員聯席會之命業於本月二日正式成立開始辦公每日上午九時至十二時下午一時至四時為辦公時間嗣後各界凡有關於援助英美烟廠罷工工友一切宣傳事宜請至小南門也是園上海英美烟廠工友罷工後援會宣傳處接洽可也

清宮藏宋元寶繪第二冊 出版
清宮藏宋元最精名畫花鳥人物山水計出五幅五色精印神彩動人茲十第二冊定價三元八角第一冊同上海有正書局

全國道路協會
券價 普通一元特別二元超等三元
售券處 時申新商務 先施永安新新三公司
售券處 四川路青年會又四川路35新元公司 天妃宮上海總商會又商品陳列所 南京路36吳律師公館又霞飛路309本會
本星期日在共舞臺開第一次游藝大會
敦請名媛名流提倡市政交通
表演名貴傑作
共舞台名角 各派男歌
姚素寶女士 二本虹霓關
李丹鳳女士 靜玉堂春
鄭正秋君 新劇愛情
侯曜君 新劇行路難
歌舞校十二名媛 新三蝴蝶
韓楣楣女士 燕子樓
洞簫 王吳之 琵琶 大王 吳敎臣 合 國粹音樂
歐陽予倩君 袁寒雲君 陳旦叔君 審頭刺湯

九九歸原

世事無一不由數目而成、亦無一不由算計而定、故無論何種事業、苟於開創之時通盤籌算、進行之後、無論如何擴張、其數目多至不可計極、然苟一一分析、等於乘除之九九可以歸原、決無絲毫之差誤、本會每於結單之上、記明儲戶全會的總數、將出獎金的總數、以及儲款準備金的總數、無非明示世人以九九歸原之真相、依上月而論、收欵成績、已有七萬二千餘全會之儲戶、發出獎金、已達二十一萬六千餘元之鉅款、儲款保障之準備金、已有一二千一百四十萬元有餘之成數、特獎一項、已達三萬六千餘元、頭二三四等獎、已每種各有三十六個、如此鉅大之數目、而仍能釐然不亂、所以世人盡認為可靠之機關也、世有立志儲蓄、而深明數學之原理者、願一注意及之、速來本會入會、此佈 詳章函索即奉
上海法租界愛多亞路七號 萬國儲蓄會啟
1603

上海民衆運動委員會通告

本會定本月五日下午二時在市黨部三樓召集臨時會議凡在討唐討奉運動及紀念總理誕辰兩大會中派有職務之各團體機關務望屆時派人出席俾可討論一切特此通告即希查照為荷

1629

上海民衆討唐討奉運動大會定本月六日上午十時開會

地點 南市方板橋共和影戲院 閘北開封路更新舞台

希各界民衆一致參加

上海民衆運動委員會啟

1631

中國養雞學社招收半費學員廣告
養雞可以娛樂!養雞可以健康!!本社同人鑒於社會之需求既創德園雞場於江灣東橫濱北首今又開養雞可以獨立!!!養雞可以致富!!!!本社目的在求培植中國養雞專門人材多辦雞場增加國家富源而使人民又多一行高尚之事業今為提倡起見特招半費學員五百名凡有志此業者應即報名以免額滿見遺茲將本社特色列下(一)本社為函授性質學員在家學習既無礙於職業亦無跋涉之勞(二)所授課程共分十五科編為精美講義六十冊對於一切養雞問題莫不一一用科學的方法從根本上解決之絕無空泛言論令人疑慮注重插畫表示學者按圖索驥即可十分明瞭(三)學費低廉全科祇收四十元半費期內祇收二十元(四)畢業後即永為本社學員隨時可問一切養雞問題(五)保證學成不成退還學費(六)辦有雞場可以借地考察(七)時發須外文雞之藝不另取資(八)教員皆為養雞專家曾作美國養雞專科畢業 函索詳章附郵四分 社址江灣周家宅三十三號
1624

國內記載

◉隴海線魯軍總退却

◎奉方對河南魯軍總退却、並不否認、但謂情形與外傳不同、雙方將有主力戰、(北京四日下午六時電)

◎隴海路方面之直魯軍、因馮軍之別動隊、繞攻張敬堯軍之左翼、着着制勝、形勢完全轉變、爲縮短戰線起見、現在總退却中、(北京三日電通電)

◎外報載豫戰形勢略轉、韓復榘在睢州、(北京四日國聞社電)

◉馮軍捷報

克復歸德進攻碭山

◎鄭州來電、各報館均鑒、此間消息如下、(一)我右翼軍韓總指揮復榘、石軍長友三、吉師長鴻昌各部、冬(二日)午占歸德、騎兵軍鄭軍長大章、追攻碭山、鹿總司令鍾麟、率楊虎城龐炳勳各軍、抄至碭山、以便破壞鐵路、魯逆死部、截成數段、悉數繳械、我軍俘虜二萬餘人、徐源泉姜明玉等生死不明、俘護鋼甲車五列、兩列開抵鄭州、彈藥糧秣車五列、此役魯逆一敗塗地、我軍正乘勝分取徐州濟寧、特達、鄭州總部宣傳處江、

◉何應欽昨日渡江

◎何應欽總指揮今午赴國府辭行、逕向津浦路出發、(南京四日中央社電)

◎第一路總指揮部全部人員、支(四日)渡江、(南京四日下午九時電)

◉海軍進攻武穴

◎陳紹寬率艦進攻武穴、(九江四日下午一時電)

◎唐生智派決川濬蜀兩艦、載兵下駛、一日在九江上流遇永績軍艦、發炮轟擊、即遁去、(九江四日下午一時電)

◎今日下午、水上飛機兩架、繞城散討唐宣言、即往安慶、(蕪湖四日下午七時電)

◎本月二日以來、市內有一部分於午后九時即施行戒嚴、市內到處發現打倒唐生智之傳單及標語、停泊江面之中國軍艦、開赴武穴方面、程潛所率之第六軍、續由下游開到、本日午后南京方面之飛機又到一架、(九江三日電通電)

◉奉軍變更攻涿計劃

涿西晉軍與涿州聯絡

◎奉軍以涿西大房山有晉軍、與涿州聯絡、故變更戰略、先斷其聯絡、俟攻下大房山後、涿即孤立、再大舉包圍、預料日內當再有激戰、(北京四日下午五時電)

◎昨夜奉張召集重要軍事會議、討論涿州京綏等處軍事步驟、統盤計劃、日內即通令前方將領遵行、(北京四日下午五時電)

◎奉軍定微(五日)日起、對涿州再行總攻擊、(北京四日下午十時電)

◎奉方宣稱、湯玉麟電告、騎兵一團進攻大同、張作相司令部移柴溝堡、(北京四日下午六時電)

◎官方謂日來晉軍確攻石莊、惟已有充分防備、不足爲慮云云、(北京四日下午十時電)

◎張作霖因未赴涿、專車仍留西車站、(北京四日國聞社電)

◉北京又有五人被捕

◎江(三日)日警察在前門外博興胡同拘捕紀純甫・姚碩仁・伊致遠・李子英・李劉氏・五名、案情不明、(北京四日下午六時電)

◎潘復派遂長增昨晚赴濟謁張宗昌、商釋放伍朝樞夫人、(北京四日下午五時電)

◎衍聖公孔德成到京後、昨謁潘復、定微(五日)日謁奉張、孔現年僅十餘齡、性聰穎、(北京四日下午五時電)

◎潘內閣以財政無辦法、有由楊宇霆組閣說、(北京四日下午五時電)

◎張作霖以滿蒙交涉案中未提出葫蘆島問題、決着手(北京三日電通電)

◉宜興共黨案續聞

◎宜興縣政府因有共黨已逃錫、特派二法警於今日下午、秘密來錫緝捕、據云、此次宜興暴動中、有溫台淮海土匪數百人、均有槍械、共黨總指揮名萬益、一日上午十時、萬在縣政府樓上、連開三槍爲號、當場擊斃鄭惶仁一名、城內商店住戶被暴徒搶劫二三百家、有富紳張鵬・朱雲仙被拖出擊斃、又將婦人任氏及富商徐學甫擄去、徐以千元贖出、任以六百元贖出、又該縣黨部婦女部長周雲軒(女)、查係共黨、今日拘獲時、兩手被砍去、聞即須槍決、和橋共黨莫子卿・蔣子楨、亦在城中捕獲、業已槍斃、法警又謂、該縣商會長朱和、因爲共黨所忌、是日即逃至和橋、昨日擬赴常州、舟經運村、突來八人、將朱擄去、生死未明、(無錫四日下午十二時電)

◎宜興縣共黨暴動時、聞有鄉公所辦事員七人、稅務公所內二人、被擊傷斃、縣政府內死傷人數未明、(無錫四日下午九時電)

◎宜興縣長周亞南、公安局長張大綱當共黨暴動時、逃在西門外草棚內躲避、(無錫四日下午九時電)

◎二日共黨有一部由宜興城內逃往張渚一帶雇船、當被水警捕獲李某一名、擊斃四名、扣住船一隻、(無錫四日下午九時電)

◎宜興潘義龍之妻散發反動傳單、經縣政府拘獲、押令遊街、聞今日將槍斃、(無錫四日下午九時電)

無錫通訊、宜興共產黨徒、利用農民、結合土匪、於本月一日、突然暴動、圍攻縣政府公安局、劫奪當地警團槍械、幸經該縣縣署衛隊、水陸警察、及商團協同抵抗、現已紛紛敗竄、其詳已迭誌本報、駐錫十三軍第一師師部、昨(三日)又電令駐常軍隊往剿、當不難肅清也、茲將此次共黨起滅之經過、續紀如下、

共黨潰竄之宜興來電

宜興縣長周亞南、公安局長張大綱、於江(三日)日通電各鄰縣、報告擊潰共黨情形、文云、各縣縣長均鑒、敝縣東日午刻、共產黨等、率領暴徒千數百名、以繫紅布條爲符號、由縣黨部直撲縣府公安局、擊傷多人、並分頭刦獄縱囚、搶殺商店富戶、經府局合力剿捕、於冬已始分途逃逸、現正督隊追擊、希派隊嚴緝協捕、宜興縣長周亞南、公安局長張大綱印、

兩偵探赴宜調查後報告

無錫縣政府前日派赴宜興調查共黨暴動情形之兩偵探、業於今(四日)晨回錫、據其報告、彼等二日晚抵宜、城門緊閉、與商團說明來意、始開放進城、共黨於一日上午十時、在南門城內宜興中學、宣布共產主義、頃時間有一千五六百人、從四城門擁入、將城門關閉、先至縣政府、開放三槍爲號、同時四面黨徒、亦復聚集、分往各機關刦奪槍械四十餘枝、子彈三箱、鄉公所辦事員七人、稅務公所內二人、皆被擊斃、與當銀樓及大小商店、被刦三百數十家、縣政府內所傷人數未明、至夜八時、又刦出監犯一百三十餘人、縣長公安局長皆逃往西門一草棚內躲避、二日城外水警第九隊到來攻城、共黨知無力抵抗、開城逃往張渚湖㳇一帶、雇民船五隻、二船往西、二船往東、往東之二船、當被水警捕獲李某一人、當場擊斃四人、並將船隻一併扣留、是日十二時、城內已無共黨蹤跡、縣長與公安局長皆進城回署、召集緊急會議、議決派警四出搜捕共黨、一面電鄰縣派隊協助、遂於下午捕獲共黨八人、即行槍決、至晚又獲一人、尚在嚴訊、三日早晨續獲三人、下午一時許、獲一散放傳單之女子、(其夫名潘馥龍)由軍警押令游街、決定今日槍決、刻下宜興城門尚未啟放、商店亦未復業、聞此次暴動、多數爲本地農民、少數爲浙省溫台州人、皆爲共黨煽動、兩偵探調查後、於昨日下午四時動身回錫、六時抵和橋、與常州派去之軍隊一營相遇、六時半至利樹江、又遇見水警方面之輪船一艘、槍船五六艘、均開往宜興、八時至新尖江、又見一兵輪、拖帶一民船、開向宜興云云、

宜興縣城中之現狀談

昨(三日)有宜邑商人某君、於亂中由城逃出、至昨(三日)夜十一時抵錫、據云、宜興縣城、各門仍緊閉、僅新關甲子門、祇准出城、不許入內、各門均有警察把守、盤查頗嚴、城內商店、尚未開市、行人亦極稀少、縣監獄囚犯、均釋放一空、富戶紳士被共黨殺戮者甚多、現在尚無確報、商店被刦、亦不計其數、半爲共黨、半爲當地痞棍所刦掠、周縣長張公安局長、現正主持搜查餘孽、並辦理一切善後云云、

水陸軍警已赴宜剿捕

宜興公安第六分局長夏鼎鑑、於一日乘亂逃出、步行至常州請兵剿捕、昨日(三日)上午抵錫、赴十三軍第一師師部請兵、當經師部電令駐常第四團、姚團長奉電、聞已派所屬約兩營、赴常宜交界處、相機追剿、又昨錫水警第二區區長黃大鵬、前夜由宜返錫、昨(三日)日上午、接據所屬駐宜第九隊隊長劉濟澤報告、當經該區長親自率同先鋒官郭天銳、乘坐巡船兩艘、攜帶小鋼砲兩尊、機關槍一架、由新簇源小輪拖帶、於上午九時出發、擬先赴和橋、相機進剿、並將剿捕計劃、分呈民政廳水警廳請示、

共產黨暴動時之詳情

宜興來人云、一日下午一時、余(宜興人自稱)在城內某商號閒談、忽見街上人頭擁擠、向縣署方面而去、同時各商市紛紛收市、並見類似鄉農者五六百人、由兩便衣人、手持手槍前導、蠢擁至縣署、與衛隊衝突、霎時槍聲四起、秩序大亂、另有一隊、分繳警察商團槍械、互相轟擊、計當場斃衛隊一人、商團團員二人、傷五六人、共黨方面亦斃三四人、尸身橫陳街上、無人收殮、又有鄉民兩人、在西城內被流彈擊斃、據聞共黨於起事時、除分發紅布條爲標識外、又有口號、係(赤色勝利)四字、嗣又改變、則無從知悉矣、當日傍晚、余即縋城而出、步行十餘里、乘船至和橋、昨日(二日)午後、和橋鎮亦來共黨三人、均穿便衣、戴鋼盔帽、持有手槍、先至該鎮商會、請補助經費、並勸商民服從共黨、聯合起來、打倒貪官汚吏云云、嗣經該鎮商民報告駐鎮花神寺商團團本部、隨派團員數人、令三人立時出境、乃向漕橋方面而去、不知所之、余於當夜乘船來錫、本(三日)日下午四時抵此云云、並謂共黨在城內起事時、對當地商民、極爲客氣、遇人恒侈談黨義、勸合合作、惟對平時有名之紳富、則挨戶搜刦、遇人便殺、

受傷少年入醫院即斃

昨日(三日)午間、由宜興方面來一小船、中載形似鄉農之受傷少年一人、前赴本邑光復門外同仁醫院求治、但其人業已奄奄一息、不及救治而死、其人受槍傷三處、一中臂部、一中前肋、彈均穿過、一中腸胱、彈入小腹未出、死者姓名未詳、惟據船主語人、謂其人係宜興農民協會會員、其受傷原因、即於二日午刻逃出城外時、公警團追擊中槍、經友人救至和橋、再來錫醫治、且云同時出城被擊斃之共黨、不計其數云、

錫地軍警布防之嚴密

本邑縣政府公安局、自接據宜興警訊後、即日起、由駐軍及水陸警察、分別布防、頗爲嚴密、昨日(三日)因聞共黨有分竄武錫兩縣之說、當經公安局分派保安隊兩排、一由排長劉春圃督率、駐防皋橋、一由排長諸雲傑督率、駐防惠山附近、車站方面、則由師部特務營担任、水路方面、則由水警第二區担任、本邑縣黨部、亦經召集地方軍警機關及各團體開會、議決防堵辦法、並以本邑共黨、潛伏必多、昨特電呈省黨部、轉咨省政府、迅予派兵圍剿、縣公安局長朱靜廷、昨日(三日)亦將經過情形、及防務布置、電呈民政廳察核、

招商中華小輪將開駛

自宜興共黨暴動消息傳至無錫、所有開往宜溧各班小輪、均暫時停駛、以免危險、前日中華輪局、曾致電宜局探詢、昨接覆電云、「匪遁午退城閉、統繳今班照開」等十二字、現因招商局定明日(五日)開班、中華局亦定明日由宜開錫、以利交通、昨今兩日、則僅開臨時快船兩班、但止航線祇以和橋爲止、

蘇州公安局抽查戶口

蘇州通訊、前日此間電報局接到宜興發來轉致上海市公安局暨公安局及縣長之電報一通、略謂東日共黨起事、刻已擊退、恐逃滬上、望在車站紛令云云、此間公安局派駐電局稽查員、在見此電後、隨即報經周督察長、商同駐軍聯合出防、一面飭令各區嚴查旅館娼寮、而於車站輪埠、尤爲特別注意、昨(三日)且抽查戶口、以各區之舊有戶口册爲根據、此舉較之調查戶口、既節費用、尤省手續、誠屬事半功倍、並聞該局尚擬着令各區編造舟車旅館娼寮一覽表、俾遇事便於查考、

◉國府十二次會議

◎國府支(四日)日開第十二次會議、議決㊀任命徐元誥爲最高法院院長、㊁程潛等呈請改用總指揮名義、任程爲第四路總指揮、朱培德爲第五路總指揮、㊂任命張繼鄧澤如等爲國府監察院委員、(南京四日下午九時電)

◎國民政府四日早十時開第十二次會議、議決特派何應欽·白崇禧·李宗仁·程潛·朱培德·爲一二三四五各路軍總指揮、負北伐西征責任、(南京四日中央社電)

◎蘇省新政務委員、已於江(三日)日午會議後就職、即開第一次會議、定眞(十一)日補行就職典禮、(南京四日中央社電)

◎國府簡羅文莊爲司法次長、(南京四日下午九時電)

◎財部呈國府、褫周徵贛財廳長職、請簡黃實繼任、派朱謙良查無錫禁煙分局案、任傅秉坤爲粵瓊海關監督、(南京四日下午九時電)

◎文(四日)午國民政府討論關於西征軍之政務及黨務、議定臨時辦法、決設湘鄂臨時政務委員會與湘鄂臨時黨務委員會、其政委人選、由財政·交通·外交·司法·每部各派一人、合前敵總指揮五人組織之、現已發表程潛·李仲公·王世杰·蔣鑒元·甘介侯爲政委會委員、程潛主席、(此段電文不明)(南京四日中央社電)

◎江海關呈國府江海新關十六年秋季徵收華洋檯船稅鈔數目統計三月約六百六十餘萬元、(南京四日中央社電)

◎國府令、汜兩榷運總局長周澂霖違法、着停職查辦、(南京四日中央社電)

◎軍委會提出懲治盜匪條例、並司法部提出擄人勒贖專條及法制局關於懲治盜匪法意見、併案交司法部審查、(南京三日中央社電)

◉要人行蹤與軍隊調動

◎葉楚傖·褚民誼·陳和銑·鄭毓秀·傅汝霖·昨晚赴滬、(南京四日下午一時電)

◎第一軍第二十二師長涂思宗、今晨往滬、(鎮江四日下午一時電)

◎交通部長王伯羣今午抵杭、午後七時返滬、(杭州四日下午七時電)

◎第七軍第九團今午渡江北伐、(南京四日下午三時電)

◎支(四日)日柏文蔚張克瑤率部過蕪、(蕪湖四日下午七時電)

◎江(三日)日省黨委管署東李振亞等過蕪赴省、(蕪湖四日下午七時電)

◎十七軍第一師師長熊式輝、昨晚八時返錫、今日下午四時赴甯、(無錫四日下午十二時電)

◎工兵團今午開往丹陽、(鎮江四日下午一時電)

◎憲兵連今晨開滬、(南京四日下午一時電)

◉漢口近訊

◎三民社案判決羅貢華劉叔模開除黨籍、餘停黨權一年、(漢口四日上午十二時電)

◎武漢軍委會任賀國光爲武漢衛戍司令、(漢口二日下午一時電)

◎鄂財廳令釐稅、財政局對市稅一律改現、不收鈔票、(漢口三日下午一時電)

◎政治分會在昨晚之全體委員會議上、議決事項如左、㊀漢口之軍事委員會、改稱政治分會軍事委員會、㊁以唐生智顧孟餘楊森等二十三人爲委員、㊂以唐生智朱益生許宏(譯音)三人爲常務委員、從此漢口方面軍事指揮權、名義上實際上皆不啻歸唐生智之獨裁矣、(漢口四日東方電)

◎警備沙市一帶之第八軍、僅留一小部分、其大部分則向荊州當陽方面出動、一日行至河溶附近、(地在沙市當陽之中間)突與二軍相遇、激戰甚久云、(沙市三日電通電)

◎第二軍於一日夜僅留少數之部隊、餘均出發、楊森第八師第十六旅、於二日入城、即頒布戒嚴令、店舖均閉、惟人心尚沉靜云、(宜昌二日電通電)

◎西路總指揮[illegible]尚、已於二日由沙市出發赴宜昌、(沙市三日電通電)

◉粵省要聞

◎江(三日)午各界開歡迎汪精衛及慶祝肅清葉賀大會、到者二萬餘人、李濟琛未到、汪精衛何香凝致訓話、通過提高黨權、恢復中央黨部、開執監聯席會議、完成總理革命大業等五案、(香港四日下午八時電)

◎汕頭中行江(三日)日復業、(香港四日下午八時電)

◎對英經濟絕交會、昨開始抵制英貨、派有大隊糾察在各碼頭搜截、泰山輪載有麵粉三千包、不能起卸、(香港四日下午八時電)

◎廣州昨復厲行對英杯葛、海關及各碼頭有大批糾察隊搜取英貨、並檢查華搭客、糾察隊尚未在江上開始活動、但料不久將出此、(四日香港路透電)

◎廣州方面從昨日起、突然開始對英罷工、已起卸之英貨、爲糾察隊所沒收、碼頭運貨小工皆拒絕工作、其原因今尚不明、(香港四日東方電)

◎陳濟棠有兼充新編第四軍副軍長消息、(香港四日東方電)

◉閩省收編民軍與剿匪

◎汕頭一日來電云、昨(三十一)日李濟琛嫡系之第十一師長忽乘軍艦經安來汕、(東方社四日上海消息)

◎漳廈警備司令部委陳揚華·陳克貞·林萬山爲收編委員、經在同安屬收撫、至金門點編、(廈門四日下午九時電)

◎陳國輝向漳龍總指揮林永謨索款十五萬、限一星期交付、(廈門四日下午九時電)

◎盧興邦電、東(一日)日派盧興榮旅在水口以上、分三路剿匪、另派丁振華團、馳往松溪攻和剿匪、又派葉與金團、截擊浦城獨立第四師變兵、限日肅清、(福州四日下午一時電)

◎黃貞麥秦望山劉哲民支(四日)日乘海澄赴省、(廈門四日下午九時電)

◎十一軍軍長陳銘樞、今早在南校場閱兵、(福州四日下午一時電)

◎財政廳長陳培錕辭職、(福州四日下午一時電)

◉揚州霍家橋被洗刦

◎霍家橋冬(二日)晚全鎮被刦、(揚州四日上午十二時電)

◎支(四日)開討唐大會、民衆參加者數萬人、會畢游行、(揚州四日下午八時電)

◉省委調查無錫查烟案

◎財委會調查禁烟風潮之朱良謙、今日抵錫、即提張兆鎮等審訊、並往晤兪縣長宋公安局長、詢問此案經過、下午召集各報記者、探詢詳情、此案將即在錫結束、(無錫四日下午十二時電)

◉天津煤商反對特稅

◎反對直隸省當局新特別煤炭稅之中國煤炭商、一日起同盟罷業、以事抵制、各國租界之煤炭商亦起而響應、從事反對運動、此間頗將成爲國際問題化、開灤礦務局亦拒絕納稅、一日起停止供給、貯炭之所、有英兵守備、(天津一日東方電)

◎開灤煤礦公司願出售河東煤場之煤、惟須由購者自運、並允不繳納新稅、天津華界自來水及電氣廠不日有斷絕燃料之虞、(天津四日路透電)

◉北京公債市況

◎今(四日)日公債市、前場九六開盤一六四、收盤一六三二五、七長五五五、後場九六開盤一六一五、收盤一六五、成交一百三十萬、(北京四日下午六時電)

◎四年特別公債、今日抽籤、抽出籤碼爲一四與一六、(北京四日下午六時電)

◉歸德城內外血戰記

▲馮軍騎兵飛馳而至

▲褚張率部倉皇應戰

直魯軍抵蘭封以後、與馮軍相持、未有進展、前線亦未有劇烈戰鬪、乃二十六日、馮軍突然抄襲歸德、是日晨、歸德城西南兩面、馳到馮軍騎兵約兩旅之衆、向城猛撲、時在晝間、張敬堯在城內、即率駐該處之直魯第二軍近戰、一面關閉大城、維時馮軍馬馳極速、人亦勇猛、竟攻入外土城以內、雙方即在內外城之間肉搏、槍彈四飛、居民均伏匿室內、當此之時、馮軍騎兵更有約一旅之衆、向歸德車站(即歸德東站在歸德城北十五華里)猛撲、褚玉璞設總司令部於此、聞訊即率駐站之直魯第五軍二十師王賓慶部及手機關槍隊迎戰、戰亦極猛、最烈之時、戰地只距褚之總司令部不過五里、而是日歸德通東一站路之馬牧集地方、橋軌拆毀、係馮軍騎兵之一部、繞道此間、斷絕交通、並鋸斷電木十餘根、以斷直魯軍之聯絡、歸德與朱集兩處、血戰竟日、戰至日暮、馮軍以後援未至、相率退去、褚玉璞即令假兵用鐵甲車駛往修橋、歸德電局派匠往修電木、連夜工作、即於二十七日修復、故由徐西上車、亦中阻一日、二十八日復通、

國聞社徐州通信云、馮魯兩軍、刻仍相持於開封東六十餘里羅王興隆集處、馮軍前鋒集中開封鄭州、褚玉璞仍在歸德、二十六日馮軍騎兵兩旅、突襲直魯軍於歸德一帶、擾斷其後路、徐州聞訊、即行戒嚴、晚間七時城門即下鑰、禁止行人、記者赴軍事當局探詢、據悉二十六日晨十時、馮軍兩旅分三路襲魯、志在捕殺褚玉璞、一由李壩集、一由歸德、一由馬牧集、並將馬牧集鐵道掘毀、距直褚專車不及五里、車上隨員驚駭萬狀、斯時槍聲四起、歸德城內僅有張敬堯第一營、朱集車站王棟部王賓慶一師、及褚玉璞開之衛隊團、雖經張敬堯督戰三小時之久、馮軍西移、而直魯第二軍陣亡連長一員、兵士數十名、受傷者、現已昇徐診治、直魯軍作戰、顧首不顧尾、寇英傑於日前由濟來徐赴歸德、名爲參贊軍機、實含有召集舊部及收編土匪作用、故已在碭山招張心一匪衆約兩旅、在單縣招關德銘匪約一旅、並召集潰散舊部門龐九·何敬亭·王一峰師、無餉無械、頗費躊躇、寇隔於二十八日下午六時由歸德來徐晤許、接洽餉械問題、張宗昌於二十七日、又在嶧縣招土匪一團、由團長趙友明率帶過徐赴歸德、說者謂以匪兵而對馮軍兩河健兒何堪言戰、至直魯軍在豫東駐紮地、誌之如下、(正面)徐源泉之第六軍駐羅王集、第一軍在野雞崗、程國瑞之第三軍在李壩集、王棟之第五軍在歸德、方永昌之第四軍在柳河、林泰之砲四旅亦在歸德、右翼潘鴻鈞師已返曹州、劉志陸十三軍在蘭封、顧震十三師亦由朱集遊抵蘭封、左翼張敬堯部現在陳留、(以上均在開封以東)第十軍三十七師段驪祥、第七旅劉子彬、一百五十七旅褚敬坤部、均於日內先後抵徐集中、作總預備隊、

◉徐州魯軍戒嚴

▲隴海東段拆路旋修復

十月二十六日、隴海東段阿湖站附近軌道、突然拆毀一段、因之是日東下票車、只開到新安、未能通過、時值魯軍湖北號鐵甲車尚在海州、駐海之張宗輔、即令該鐵甲車開到阿湖、趕速修理、即時恢復、駐徐直魯軍總預備軍長許琨、以徐東軍力薄弱、已調二十七師段驪祥部、由台兒莊南下、取道邳縣、進駐運河、以與海州十一軍聯絡防線、段師由台步行開拔、段本人則於二十八日由魯到徐、謁見許琨後、當即乘車東下、赴運河佈置、褚玉璞電徐州戒嚴司令何其昌、嚴防便衣隊出沒、二十七日晚徐州特別戒嚴、城門七時即閉、故一時人心頗爲驚惶、嗣何以如此現象、亦有妨地面、特規定東門晚間十時關閉、南北西三門九時關閉、以利交通而安市面、許琨軍之第七旅劉子彬部一百五十七旅褚敬坤、現均集中徐州、駐紮城東子房山駱駝山黃山隴一帶、一面附城固防、一面策應徐東各部隊云、

◉魯方調兵回防膠濟路

日前膠濟路膠州高密間之路軌、被拆斷一節、旋被灘路隊偵知、當即派工修復、張宗昌恐膠濟路被破壞妨碍運輸、特令前駐濰縣坊子之第三軍程國瑞部趙鴻昌旅、仍回原防、保護濰西一帶之路軌、並飭青島祝祥本部、嚴防膠東一帶之大刀會、聞豫馮計劃、對膠東方面、亦頗注重、責成楊鈞所部進攻膠東、牽制魯軍後方云、

◉商輪四艘航行甯皖

▲軍事人員因公往返

▲普通商民亦得附載

國民革命軍軍事委員會、現因極力整頓水陸交通、特飭令兵站總監部、於長江由南京至安慶之航行、備商輪四艘往來、以利交通、並擬訂規則、分別令行各機關遵守、令文錄左、爲令遵事、值茲軍事湖江西展、長江船舶、均被調遣一空、南京安慶間航綫、幾將全阻、以致軍事機關、商業團體、咸感不便、茲奉李總指揮電令、着由本總監部設法救濟、因特派商輪四艘、常川往來、每日上午九時於南京安慶間開行一次、除各軍事機關因公往返得遵照規定乘船規則乘坐外、亦得附載商民、業經呈奉軍委會核准備案、惟是軍事倥傯之際、各該輪船上下水開駛、誠恐各軍發生誤會、加以梗阻、應檢同乘船規則一份、函請貴部請頒護照、並希轉飭所屬、一體隨時保護、至紉公誼、等因、並附乘船規則一份、准此、除分行外、合行函達云云、乘船規則、大略係用商輪四艘、每日上午九時開行一艘、往返南京至安慶經過各埠、各軍官佐士兵乘坐、應以身着制服佩有符號、傳達公文辦理各項公務爲定、普通乘客、一律須購船票、南京停泊於泰豐碼頭、安慶停泊於招商碼頭、

◉蘇州傷兵鬧警署

原因爲刦金戒被捕

同伴報復搜械捕警

附近商店驚惶閉門

特務營急電軍委會

蘇州胥門外、於前晚(三日)下午八時、有住居天洒冰廠後面之婦人盧黃氏、至永安弄內某雜貨店索取欠款、不料突來傷兵三人、將盧黃氏抱住、刦取手上金戒、搶下闖逃、該婦大喊、該處閶區第七分所巡官饒還清聞聲、即率警五名趕往、追至洋橋小食浜、獲住邱文洪胡新桂兩名、尚有一名、當被逃去、饒巡官當將胡邱二人、帶至所內、詎二人堅不承認、並在所內大肆咆哮、聲稱誣良爲盜、欲喚同夥、前來爲難、饒巡官即用電話報告閶區署及留蘇之特務營、閶區據報後、即派通班長警、特務營亦由陳營長率帶兵士一排、及巡查隊等前往、當在綁腿內、抄出原贓、即由陳營長將二人及盧黃氏、帶回營部訊辦、

詎脫逃之傷兵逃回城內三圍坊後方傷兵醫院後、即將此事告訴同院兵士、各傷兵聞此消息、欲爲邱胡二人報復、商議之下、即於今(四日)日午後、先遣傷兵五六人、至閶區七分所門前、不問情由、即將門崗王俊卿連同槍械、一併搶去、其餘傷兵一百餘人、隨即紛紛擁入所內、先將電話線割斷、後至儲械處、將套筒槍三枝、及子彈警棍等物携去、經過混堂弄口、又將該處守望崗警徐金榮捕去、復入胥門、回至三元坊醫院、當該傷兵入所搶械時、該所警士因衆寡不敵、紛紛退避、不敢抵抗、迨傷兵等去後、乃四出追趕、並朝天放槍示威、當時商店、見軍警衝突、驚恐萬分、一律閉門罷市、第七分所計被搶去槍械三枝、子彈十排、刺刀一柄、警棍四根、旋由饒巡官用電話、報告公安局·閶區警署·及駐蘇二十一師特務營、移時、特務營陳營長、派鍾連長率兵士兩排、公安局派騎巡保安二大隊隊士各一排、閶區署長許贊光、更親至該處一帶各旅社茶館花煙間等處搜查、有無潛匿兵士、當經查獲傷兵沈錫海·許士廉·馬寶忠·李春榮·于志勤·劉一才·吳坤·李喜發·劉少華·吳松柏·王大雲·易振興·許大才·等十三人、並在沈錫海許士廉等身畔、搜出金戒金鐲鈔票等物、當即帶署、轉解特務營訊辦、特務營即派兵一排、會同饒巡官、前往三元坊傷兵醫院、索回槍械等物、及被捕去之徐王二警、另將傷兵二名、帶至營部、急電南京軍事委員會、請示辦法、並處置其他在蘇傷兵、現特務營內被押之兵士、共有十七名、院中尚有傷兵七八百人、深恐此項兵士、再來滋擾、故特務營特派兵一排、駐守所內、各部商團亦均特別戒備、以備萬一、至胥門馬路一帶之商店、亦恐再有傷兵復仇之事發生、均不敢開門、當由饒巡官分別勸導、始有開門應市者、

上下千秋

◉民財

雲裳投稿

夫民有其財、大則盡利以助國、小則藉此以贍家、故知民有其財、即國有其民、蓋民苟無財則困於飢寒、挺而走險、法律所不能繩、刑罰所不能禁、國家又安能以之爲民乎、是以古之明於治國者、必先使民財豐裕、夫然後能百事振興、國基鞏固、苟若搜括民財、則人心搖動、朝不保夕、又奚能與之終始乎、是故搜括民財者、乃賊國病民者之所爲也、此次中央之討唐、以搜括民財、列諸罪狀之首、其以此乎、

◎特委會第八次會議記詳

國聞社南京通信云、中央特別委員會、於二日上午九時、在中央黨部開第八次常務會議、出席委員蔡元培・譚延闓・李烈鈞・伍朝樞・褚民誼・王伯羣・鄒魯・覃振・謝持・茅祖權・孫科・傅汝霖・居正・繆斌・公推居正主席、恭讀總理遺囑後、即開始討論各案、茲將會議情形、分誌如下、

(甲)報告事項、(一)旅京湖北改進會呈請將與唐生智共同禍鄂諸逆明令拿辦、並與將湖北政治黨務、一律根本革新、(二)周震鱗田桐電、以湘人本團急公好義、唐生智自甘反叛、應使該逆個人退避、所部仍分効命黨國、以免糜爛地方、牽掣北伐、並肉先重北援、協破直魯、請電示遵、(三)浙江省政府敬電聲討唐生智、(四)福建省黨部籌備委員會寢電聲討唐生智、(五)第七軍政治訓練處通電聲討唐生智、(六)第二獨立師師長賀對廷、電陳反唐經過、併於十月廿十日遵令就職、準備討唐、請鑒核、(七)浙江省黨部、臨時執行委員會常委劉冠世等、呈爲編送該會半月工作、暨出錄第一號一冊、組織大綱辦事細則各一份、請鑒核備案、(八)福建省黨部籌備委員林赤民等、呈爲呈報閩省最近政局情形、一、十一軍抵省情形、二、拘捕謝瘦秋情形、三、新編軍反動情形、四、解決新編軍情形、請察核示遵、(九)改組陝西省黨部籌備委員會委員鄧長耀等十一人、電呈前奉開封政治分會電去廣電令、以爲改組陝西省黨部籌備委員、遵經就職成立、並推定鄧長耀・張文輝・張鋒伯三人爲常務委員、進行清黨、及宣傳工作、組織縣市黨部籌委會多處、及創辦黨政訓練班儲才待用等情、請鑒核備案、並賜指導以資遵循由、(十)朱委員培德、自南昌來電稱、據袁績熙養電、悉中央欲解決滇省黨務政治、特貢獻意見如次、一、滇省遠離中央、鞭長莫及、胡若愚被迫出走、如正式易以龍雲、恐彼此意見更深、糾紛益甚、不若徐觀其後、以免舉棋不定、二、滇省久患兵燹、宜減少軍額、休養民生、所有部隊、宜嚴格檢定、汰除浮濫、三、滇省黨務、宜與各省一律辦理、勿亟由委員籌備、致起糾紛、且滇省共產份子甚多、將來黨務方面、宜如何着手改良、尤宜注意、(十一)林委員森自福州來電稱、病尚未痊、不能赴京、俟定船期、再當電達、(十二)海軍總司令楊樹莊電稱、於馮日赴閩、海軍總司令職務、交由總參謀長李世甲代行、請察核、(十三)福建省黨部及福州廈門兩市黨部聯合會議電稱、閩人受戕陳軍長銘樞、請即委爲福建全省警備司令、以靖地方、(十四)福建省黨部籌備委員會電稱、元日事務、閩省內協職員逃避一空、由該會與市黨部會同前往接收、現有該會候補人員要求繼續辦理、請出示辦法、秘書處註農民協會另有來告急、已報告第七次會議議決交國民政府、(十五)宣傳部覃主任提議稱十一月十二日、爲總理誕生之辰、擬請由中央黨部國民政府分令全國各級黨部、及各機關、於是日舉行紀念大會、至首都紀念大會、宜由中央黨部國民政府代表召集本京各級黨部各機關各團體妥爲籌備、請公決、議決照辦、(十六)軍事委員會函稱、唐逆生智、假借名義、妄肆攻擊中央黨部、似應予以矯正、抄送來電三件、請察核、(十七)上海特別市黨部臨時執行委員會呈稱、上海法大學校萬康、顧與謀殺潘大道案有重要關係、今已避匿、請明令通緝、議決交國民政府司法部核辦、(十八)褚委員民誼報告於十一月一日代表中央監視上海特別市張市長定璠補行宣誓、並訓話、

(乙)討論事項、(一)中央組織部函稱、茲依據黨務統一案、擬加委前駐法總支部改組委員會委員方棣棠・楊奎・孫燦・周敦濤・宋國樞・楊全宇・李濟・張忠道・章駿錡・爲駐法總支部臨時執行委員會委員、請公決施行、議決通過照委、(二)國民政府秘書處函、爲國府常委蔡元培・譚延闓・李烈鈞・提議早日成立監察院最高法院、請呈特委會核辦案、經國府常會議決照辦、餘案請轉陳核辦、議決設立、推譚延闓・伍朝樞・覃振・番查修改前廣東國民政府監察院組織法、並請司法部長王寵惠爲顧問、又推蔡元培・謝持・譚延闓・李烈鈞・伍朝樞・爲監察院人選委員會委員、報至此、休息十分鐘後、繼續開議、蔡元培氏提出監察委員張繼・鄧澤如・黃復生・曾傑・林翔・通過、又特任徐元誥爲最高法院院長、(三)居正等提議、爲已故日本同志宮崎寅藏尤塚信太郎山田良政三同志各建碑案、決議照辦、宮崎碑建在總理陵墓、尤塚之碑建在大連、山田之碑建在惠州、又十一月十二日總理誕生之辰、由中央黨部國府分令全國各級黨部各機關、於是日舉行紀念大會、首都紀念大會、由中央黨部國府代表召集本京各級黨部各機關各團體、妥爲籌備、中央黨部由常務委員指揮秘書處籌備、

◎汪精衛抵廣州

▲葵園談話會之結果

汪精衛於十月二十八日上午八時、乘英國郵船加士馬號抵滬、即晚轉乘泰山輪晉省、翌晨抵廣州、當時西堤一帶、已由第四軍長黃琪翔、派出第十二師全部四千餘人、列隊前往歡迎、軍政要人到者、有李濟琛・李福林・朱暉日・黃琪翔・省市政府各委員、省市黨部各執監委員、及營長以上軍官、不下數百人、各界團體代表到者亦甚衆、以致西堤至南堤、天字碼頭至省政府一帶、交通斷絕、泰山輪旣泊岸、高級軍政要人則下船歡迎、中下級軍政界則站在碼柵內、汪氏登岸、即乘黃琪翔派往迎候之牛花汽車、直至廣九東站前之蔡園下榻、李濟琛等及與汪氏同輪返省之張發奎・陳公博・陳樹人・何香凝・甘乃光等亦到、略談片刻、即赴政治分會省政府聯同所開之歡迎會、當時汪有意見發表、其最要之點、謂此次回粵、係與粵中同志、商議恢復中央執行委員會、以解決黨內糾紛、及整頓粵省軍民財諸政、與對現在長江戰事之解決辦法云云、其對討伐唐生智之意見、則謂將來中央黨部恢復之後、定能以黨部命令解決一切糾紛云云、否目下在南方之中央委員、共有汪精衛・甘乃光・陳樹人・陳公博・何香凝・李濟琛・黃紹雄・李福林等八人、黃紹雄李福林係監察委員、餘皆執行委員、二十九日下午三時、汪與各委員到葵園開一重要談話會、除黃紹雄在桂未同外、餘均到會、其談話結果、(一)擬於最短期間、先行恢復中央執行委員會常務委員會、以便召集第二次全國代表大會賦與中央執行委員會之最高職權、(二)恢復中央執行委員會常務委員會後、立即恢復國民政府、(三)由中央執行委員會常務委員會於最短期間召集第四次中央全體執行監察委員聯席會議、以解決黨內一切糾紛、及其他重要軍事政治黨務問題云云、議至七時許始行散會、隨致電漢口南京上海及各省之中央執行監察委員、並由汪起草宣言、暫設一中央委員通訊處於省黨部、由甘乃光主持一切、李濟琛對於此事、未有重要表示、曾有人向之叩詢、據云、黨務進展爲一事、討唐又爲一事、不能因此而中止進行、俟第七軍集中完畢、及黃紹雄自桂回粵、即可出動云、(十月三十一日)

◎褚民誼決辭職赴法

▲研究癆瘵治療法

中央社云、中央商人部委員、原有孫哲生・吳鐵城・林煥庭・宋子文・褚民誼・五人、乃孫吳林宋等委員、均以事牽、不能來部常川辦公、爰推與褚委員爲該部主任、褚于任職後、即着手組織、努力進行、一月於茲、各項工作、均有頭緒、茲褚主任以內部組織就緒、本人亟須赴法繼續研究學理、並注意於治療癆瘵之術、俾供獻於社會、聞已具文向中央辭去商人部主任等職務、即日東裝放洋、並聞褚委員辭職、實爲專心於學術、並無其他政治作用、至該部秘書鄭文禮、已就第四中大法律系主任之職、所遺秘書一席、業委成平繼任矣、茲探錄褚委員辭職原文於后、敬啟者、民誼前値合作之會、謬膺本會候補委員及中央商人部委員之選、復承本部同人推主部務、當以中央各部亟待組織、而孫哲生吳鐵城林煥庭宋子文諸同志、又一時未能到部負責、不得不勉竭綿薄、茲者內部組織已具頭緒、竊願早卸仔肩、誠以民誼本性、原不適於政治生活、素志所在、頗欲於學術方面、求所供獻於社會、往者鑒於國人之不重衛生、與夫人種之孱弱、醫藥之學、殊關重要、是以負笈歐洲、研究醫藥、數年之功、濫叨學位、徒以所習爲解剖一門、在中國尚鮮實用、甚欲於治療之學、再事研究、乃歸國後人事糾纏、遷延迄今、殊負初衷、近來考察癆瘵一證、爲禍甚烈、而我國人之以此亡身者、尤覺不可數計、私心自誓、以爲與其濫竽今職、無補黨國、不若再竭一二年之力、從事試驗、專研癆瘵治療之法、倘能稍有心得、尚可裨益於人類社會、現已決心赴法、繼續舊業、用是陳請大會、准予辭去中央商人部委員及訓政實施方案委員會常務委員各職、俾遂初志、無任感禱、此致中央特別委員會、

◎楊樹莊回閩後之軍政

▲楊樹莊抵省情形

海軍總司令兼福建省政府主席楊樹莊、於八月間赴寧後、遲之又久、無暇回閩、此次十一軍繳收新編軍械、閩省善後問題、諸待計劃、曇經十一軍當局及省政府去電催促楊氏回閩、楊乃乘坐普安軍艦回閩、於念二日抵馬江、是晚十一軍蔣光鼐副軍長、及蔡廷楷師長聞訊、即簡從赴馬江、與楊會晤、二十四日上午十時許、楊及蔣蔡等由馬江來省、十二時許抵中洲、福州黨部農工商學各界、齊集江干、表示歡迎意、楊及蔣蔡登陸後、即入海軍公所小憩、各界代表舉鄭連魁・陳大章・陳公規等三人、投刺謁見、由鄭連魁發言、首言日內當召集民衆、作盛大的歡迎、次謂福州土匪式新編軍已解決、現在閩省軍權將誰屬、楊答謂革命軍隊、同爲黨的軍隊、原不分彼此、十一軍此次解決新編軍、原爲人民解除痛苦、在此戒嚴期間、十一軍自應負軍事上之責任云云、各代表又致希望楊主席爲閩省謀善後、爲民衆謀利益之意、乃與辭而退、楊氏旋即與蔣副軍長蔡師長等並車入城、

▲新編軍解決計劃

閩於閩省善後一節、楊樹莊前此在滬、即與陳銘樞軍長有所接洽、同閩以後、示關於解決新編軍事、在閩一日、當盡量幫助、蔣蔡等均表示此後軍務、漳州方面、由海軍陸戰隊負責、泉州方面、由十一軍負責、不日將有十一軍部隊、由省開赴泉州、如在泉新編軍竄入汀州、十一軍亦必跟踪而往、一俟福軍衣製就頒發後、十一軍隊伍、即可由省赴泉、莆仙各界、以新編軍失敗以後、多有被各軍隊收編之事、特由代表王猷向省政府陳述、請迅飭防軍勒令繳械、以杜禍根云云、省政府已爲據情函請海軍方面核辦、

▲省防軍將編三師

目下閩省軍事編制、頗見複雜、昨中央軍委會有密電到閩、調查閩軍編制情形、其文云、邇來各省軍事日新、編制亦多增減、茲擬作統一之調查、備將來改良編制之參考、希轉飭各軍師各要塞、即將編制人員武器姓名先行電覆、以憑查核云云、聞閩省俟軍事廳成立之後、擬編警衛師三師、專供省防之用、現駐閩北之新編第一獨立師、已有改編爲警衛第一師消息、該師雖爲獨立師、但從前留餉支出、係由譚曙卿之新編第一軍每月五十萬元內撥給、現已由省政府令其造送預算、以便由省政府直接撥給云、

▲蔣光鼐代陳表示

十一軍解除新編軍武裝後、省政府即以臨時會議之議決、任陳銘樞軍長爲全省警備司令、陳未到任以前、以蔣光鼐代理、爲蔣副軍長發佈印刷物、代陳軍長表示不就之意思、(文長從略)

◎閩南已無葉挺殘部蹤跡

▲平和被葉部侵擾之經過

福州通信、葉挺殘部、日前曾侵入平和、漳州方面防務、頓形嚴緊、省中亦有派兵赴閩南駐防之議、茲據漳龍總指揮林永讓報告、葉部已退、平和安謐、請免增兵閩南、並得平和友人來函、詳述葉挺殘部擾平始末、特紀之如下、葉挺自潮汕敗後、因子彈已罄、傷亡過多、東奔西竄、冀免截擊、十月五日、葉挺親率殘部、退至大埔時、有上饒人某、向葉報告、謂該處某鄉有土豪劣紳多名、可勒罰鉅款、以濟餉需、葉適患給養無着、遂即親率全部、馳往饒平、陳濟棠部(粵省所派)得報、即由三河壩高陂分頭包抄、追趕平饒、葉挺被圍、無路可逃、故由廟子前地方星夜退入平和、又悉城無駐兵、即派先遣隊千人襲擊、縣署警隊、衆寡莫敵、復因黑夜突來、夢中驚醒、一鬨而散、各界人士、亦狼狽出奔、惟縣長方日中、已先期赴漳請兵、故八日晚間、葉部即由城中退出、向大小峰西寮邊界、葉在平和見客、自稱朱德、該部兵士、均有飢色、狼狽不堪、中有婦女編成之衛隊百餘名、皆咨嗟怨嘆不已、葉部到平、惟先遣隊入城時、搶縣署、釋獄囚、閩劫朱前教育局長住宅、擄去耆民曾尙文一名、此外尙無滋擾行爲、第此次縣署職員、半夜聞耗、從破窗中逃出、內腳僅以身免、逃到漳州時、十分狼狽、甚至鞋襪俱無、狀極可憐、縣署某科長、因受方縣長寄託、僅逃至小溪、即日設立縣署臨時辦事處、關接方縣長來電、翌日即收集殘警、回縣維持秩序、方縣長於十三日在漳、與漳龍總指揮林永讓商派之林文瑛一營陸戰隊啟程回縣、十七日抵縣安民、並派探偵查葉挺殘部去踪、以便追剿云、

◎杭州暗殺案昨聞

▲捕獲嫌疑數人

浙江國民通信社云、十一月二日省垣發生暗殺李敏軒致死、樓桂芳被擊受傷各節、茲探該案發生後、中山大學蔣校長及市總工會改組委員會、均與章公安局長接洽、嚴密查緝、而章局長亦以省垣竟發生上項暗殺案、一方電致各警所從幹派巡察大隊便衣偵探秘密調查、一方電致各警所從速緝兇、聞昨日關於李案已在馬坡巷萬壽庵獲得二人(台籍)尙在研訊中、火柴工會之樓桂芳、則因人未死、容易於解決、公安局亦已捕獲四人、昨已詢訊一過、內容甚祕、未便露佈、至李敏軒之屍首、由其友現住鳳山門外地藏殿志華和尙代爲收殮、暫厝於紹興會館、

◎要聞簡報

南京

◎南京特別市工務局、以有人冒充該局稽查員名義、取締建築等事、藉詐商民、函知總商會總工會、通告各業者、如遇有此種不法之徒、扭送懲辦、

◎南京花素織工、因要求增加工資、發生罷工風潮、經市政府召集勞資兩方代表、市商民協會・總工會・會議、由市政府決議辦法四條、(一)工資按二成五增加、(二)運動之期、由資方津貼每人每日小洋兩角、(三)工方讓守、如有不願者、應強制執行、工人方面、因已得有結果、現已照常開工、

◎省政府以南通紗械人舉發沈鐵錚案、虛實應行澈究、已飭由上海地方法院、將沈提解來省、由陸軍審、

◎財政部長孫科、函聘謝英伯爲財政設計委員會委員、

◎國民政府前工局局長馬超俊、本月二日委李吳楨爲行政處教育科長、王人麟爲統計處統計科長、行政處公益科長鄒家彝、調任江蘇勞工指揮員、遺缺以陶固接充、統計處調查科長、張餘志調任行政處督察科長、遺缺以黃傑接充、

杭州

◎浙江省黨部委員、與省政府委員、爲減租問題、於四日上午、開聯席會議、議決辦法十條、通知佃業兩方知照、

◎交通部長王伯羣、今(四日)午抵杭、寓西湖飯店、

◎各縣禁煙局分局長、因須籌墊開辦費、如遂昌寧平龍游等分局長、紛紛上書辭職、

◎民政廳令嵊縣長、查辦崇仁警察陳分所長溺職案、

◎省政府撤消人民訴願法、今日布告周知、

◎新委法政專門學校校長俞文煥、定七日接事、

◎本埠討唐大會、定於五日上午九時舉行、

寧波

◎江北南洋旅館住客唐邱等、自稱鐵血軍軍官、被第九補充團派兵拘去、

◎前公安局長吳嵩均日前被拘解甯業經訊明無罪、與自釋放後、即來甬結束一切、一宿即去、

◎本年三月間被兵輪撞損之甯台商輪、修理將竣已定夏歷十月中後重行開駛、

◎本埠戒煙藥品專賣局、已正式成立、選舉陳南琴爲處長、錢康興爲緝務隊長、按照舊自治區設立分處、招人承包、

東三省

◎吳俊陞令呼海路局計劃延長該路至嫩江、以便與預定之齊黑路接軌、定明春測量、

◎吳俊陞於鷗興等集資三十萬元、開採畢拉河一帶之金礦、

◎中東路定明年中、出資一千萬金盧布、向德國購貨車二千輛、美國一千輛、及各站增築醫院及避暑房舍、

◎據南滿路最近之調查、謂延吉・和龍・汪淸・渾春・四縣內、森林面積、有一百零一萬五千九百町、

◎法國長途電話公司、與吉省訂約、投資三十萬元、建設哈埠綏芬間之長途電話、並增設哈埠長春間二回電線、

地方消息

蘇州

◎縣政府議定租折　縣政府以佃戶業主、開倉在即、特託農民協會總商會、調查半月內米業市價、逐日報告、以最近糙粳市價、定爲折租最高價額、祇可遞減、不得加增、茲議定飛限期內、一律照減二成五釐、實收七五折、初限減收八折、二限減收八五折、三限內外、統減至九折爲止、如再延欠、准由業主呈請究追、

◎王縣長邀宴各機關長官　吳縣縣長王納善、昨(三日)日午刻、在署宴請第一軍第二師駐城騎兵大隊長、高沈二隊長、教導團團副廖茂、商團團副、市公安局殷局長、與督察長、閩□署長許寶光、縣公安局鄭局長等、席間討論防務事宜、對傷兵外出問題、決請該醫院發給外出符號、並積極佈置老五團營房、以作傷兵宿舍、

◎鐵機工人無米爲炊　蘇州鐵機工人、因多非蘇籍、日來有少數工人、遣返原籍、餘則仍在廠中、靜候解決、至於王錦陳長和二十八人、仍未保釋、各工人多因家無炊米、紛向鐵機工人聯合會、要求將吳子深所指之白米二十石、除已用去五石外、餘存分發濟急、工聯合定今(四日)日開會、討論分配存米辦法、

◎金墅商店復業　金墅鎮商店、因禁烟局人員、誣指商店長爲土棍、濫施逮捕、致全鎮罷市、茲經吳巡官轉告各商店、縣政府已呈省請示、靜候查辦、故各商店已先後開市矣、

◎軍事學校舉行畢業禮　駐蘇中軍事政治學校入伍生步兵科第一大隊、本定前日舉行畢業典禮、嗣因南京軍委會所派之監禮官劉士毅、尙未來蘇、故延至今日(四日)舉行、聞此次畢業者、共八十八人、將分送各軍服務、其餘七百餘人、則送往南京軍官學校肄業、

◎雷雨冰雹交作　蘇垣近日氣候和暖、詎於三日下午一時、黑雲密佈、陣雨如注、雜以冰雹、小者如粟、大如豌豆、雷聲隆隆、歷半小時、雨歇雲散、忽又日光普照矣、

無錫

◎部委來錫查辦禁煙潮　禁煙分局查煙風潮、雙方相持未已、茲財政部已派委員李謙良、於昨(三日)夜四時、由甯來錫、定今日向各方調查、以憑核辦、

◎江北船夥爲哨兵擊斃　前日有金壇以北來船一艘、在錫糶米回金、於夜間十時許、行經黃埠墩、砲吳橋上巡哨兵喝令停駛、船戶誤認封船、疾駛而過、遂被哨兵開槍、擊中船夥張偉孝、延至昨(三日)晨斃命、當經船主王興發、偕同地保葉葆壽、報縣臨明、由大豐順米行主代爲棺殮、載運回金、

揚州

◎霍家橋鎮被匪洗劫　霍家橋鎮於二日傍晚時忽有大股盜匪、攜帶槍械、將該鎮柵欄、分別把守、挨戶搶劫、無一倖免、計傷三人、損失未有確數、各事主今日(三日)午後來城報案、公安局偵緝王殉臣、已前往調查詳情、

湖州

◎曉墅兵匪激戰詳情　安吉龍山、梟匪麕集、前在曉墅肆劫、爲省防軍痛剿情形、已誌前報、茲悉該股盜匪、係由魏姓匪首率領、此次自龍山出發、沿途分投恐嚇函件不尠、當日即抵曉墅、時梁家娃適有某姓家娶婦、匪途開槍闖入、擄去賀客李琴生等三人、並將妝奩等物、悉被劫去、翌日復至良村、侵入殷富查姓家、其子奮槍禦盜、斃匪二匪、家人乘隙得逸、匪大恚、縱火焚屋、有幼女未及逃避、葬身火窟、並槍殺鄰人二男一婦、鄉人憤甚、鳴鑼四集、以土銃轟擊、匪乃竄入山麓、越嶺圖逃、時省防軍季營長適在梅溪、聞警立派一二兩連長、率隊往剿、追至距離曉墅約三四里許之某村、兵匪開始激戰、當場擊斃二匪、生擒張姓副盜、餘均分頭逃竄、被架之李琴生等肉票、皆於是時脫險、此役排長徐乾甫、身先士卒、臂骨爲彈擊碎、當由鄉人用竹椅舁至梅溪、旋即雇舟至湖福音醫院療治、至於破獲張匪、業經連部訊實、於五日在曉墅梟首、旋將首級攜回梅溪示衆、以寒匪胆、

常州

◎申湖輪班暫行停駛　往來滬湖之各局輪班、今日(三日)悉被扣留、暫行停駛、聞係以備運輸軍隊之用、其他各埠交通、並未梗阻、

◎黨部電省挽留顧縣長　縣黨部以省政府請決任鄭里鑾爲武進縣長、三日特電省政府、請收回成命、電文略云、顧樹森自任武進縣長以來、勵精圖治、政績日新、民廳前傳令嘉獎、廉潔奉公、尤爲民衆信仰、今遽更調、殊違鈞府求治之至意、應請收回成命、以慰武進全縣民衆之望云云、

◎商團巡弋太湖　武進商團本部以時屆冬令、宵小蠢動、特與各支部集議、決派一部分團員、巡弋太湖、於三日上午七時、由城乘輪出發、八時許至戚墅堰早餐、十二時至戴溪橋午餐、在該鎮遊行操演、晚至宿堰橋過宿、四日入湖至馬蹟山、作野外操演、並施放空砲、定六日回常、

◎城西各鄉雨雹如豆　三日上午十一時、風雷交作、黑雲蔽天、武邑城西各鄉、忽降冰雹頗密、其大如豆、約歷三分鐘始止、

鎮江

◎縣政府召集會議　丹徒縣政府陳縣長、因奉本州廳令催繳解積發二五庫券、及各鄉匪患與秋災等事、特於昨(三日)發出通函、召集各市鄉團體於六日上午九時在本政府討論一切辦法、

◎冒名封船敲詐船戶　三日有冒充軍官之俞某、帶同兩名、前往三江營一帶、藉封船爲名、敲詐船戶、當經該處荷花池稅所長周玉麟聞悉、即飭令衛兵隨同稽查前往偵緝、詎俞已聞風遠颺矣、

甯波

◎市黨部執委會議　本市市黨部日前開第二次臨時執委會、到羅惠僑・孟卿・胡時俊・強儉僧・江指導員等、胡時俊主席、強儉僧提議、請市政府取締百貨商場等篇戲、通過、江指導員提議、徐連生鍾甫徐文元等十一人、爲總工會籌備員、通過、工人代表會呈報自動解散、照准、李維新來函辯白、議決仍根據上次議決案辦理、

◎收繳複雜兵士槍械　昨日(二日)午後、前浙東警備司令部第九補充團團本部門前、突然加佈衛兵步哨、並置機關槍二架、十字街頭、均有步哨、形勢嚴重、後經探悉、有某某兩連士兵、份子雜複、當予繳械、解決後、仍恢復原狀、

常熟

◎虐媳被控　大義橋鄉、趙關根女巧妹、於本年正月嫁給銀銀子爲妻、不得翁姑之歡、屢遭凌虐、乃避往上海傭工、嗣經趙勸回夫家、詎經翁姑視甚、將巧妹私行吊打、致滿體鱗傷、並用鐵鍊鎖住、鎖內堅塞棉花、不使復開、趙聞此訊後、奔告該管第九分局、飭警查辦、然又敢抗拒、當即來城報告總局、當夜派警多名、下鄉拘究、然早已聞風逃避、即將原告及巧妹、連同該鄉地保、一併帶回總局、訊得巧妹受傷屬實、即送醫院醫治、並着地保具限交到被告、以憑核辦、

高郵

◎徐縣長來郵接事　第十八軍長所委之劉縣長將縣印交由徐縣長之楊總務科長代爲接收、徐於二十八日上午八時來郵、即日視事、並函聘縣商會長高雲軒・副會長陳汝舟・欵產保管委員劉建三・初中校長沈滌生・士紳耿棣仙・吳作之・左衛江等七人爲諮議、

嘉興

◎光復紀念　十一月五日、爲浙江光復紀念日、七日爲嘉興光復紀念日、此間學務機關均放假慶祝、行政司法各機關、於五日停止辦公一天、以誌紀念、

國際記載

◎蘇俄否認以東鐵讓日　三日莫斯科電、天津大同報及其他中國報紙、皆載俄國擬將中東鐵路及其他俄國在滿洲方面之權利、讓與日本、目下正與日本交涉之記事、而勞農外交部聲明並無此事、係有所爲者揑造謠言云、(東方社)

◎駐華一部英兵撤回訊　三日馬爾太電、與英國皇后御聯隊之第一大隊兵士、將於二月間由中國返馬爾太、(路透社)

◎法共黨議員出獄　三日巴黎電、法國會現開會、頗注重財政、總理普恩賚欲將預算案儘一月一日以前切實成立、前總統米特蘭近因參院改選、已復被選、參院對之、甚爲注意、米特蘭面爾共和黨、今仍決計援助共和黨、衆院以二六四對二二一票通過暫將繫獄之共產黨議員開庭與道立歐等釋放、俾可參與會議之議案、因是開慶等四人、現已出獄、(路透社)

◎日本玩偶代表赴美

▲舉行盛大之送別會

四日東京電、代表日本全國各府縣少年少女前往美國答禮之黑目玩偶五十八枚、決定於十日附天洋丸由橫濱運往舊金山、今日在明治神宮外苑日本青年館舉行盛大之送別會、參列者除東京府市小學校及女學校之代表二千名外、久邇宮恭仁子女王、朝香宮湛子女王等皇族之諸女公子、亦皆參列之、先合唱日美兩國國歌、旋由日本代表松本政子女士(八歲)述送別辭、由美國學校之嘉更森女士(八歲)述答辭、兩國少女互行握手禮、並合唱玩偶送別歌、旋由澁澤子爵美國大使麥克徠氏相繼演說而散會、(東方社)

◎英獵犬將運滬與賽　三日倫敦電、獵犬二百三十三頭、刻在哈林格訓練、其中有須運往埃及者、亦有須赴上海者、定十一月十四日乘輪往東方、康白爾少佐將爲上海賽犬場之總理、(路透社)

◎俄國歌者離婚案判決　三日莫斯科電、俄人歌者卓立亞請求與妻離異、願終身月給美金二百元一案、法庭因兩造對於條件各無異議、已判准離異、(路透社)

時報新光

第一百四十二期

十九年十二月五日

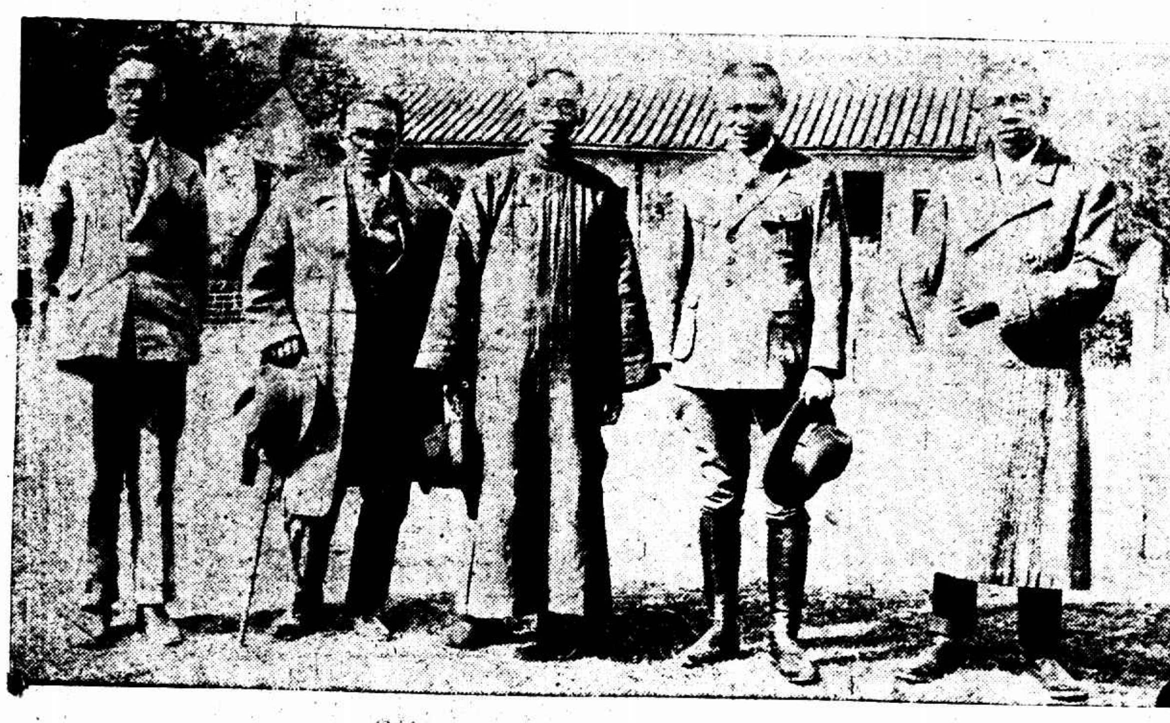

南京市教育局歡迎蔡院長何市長攝影「自右至左」教育局長陳劍脩 雕刻家李金髮大學院長蔡孑民南京市長何民魂大學院秘書許壽裳 南京中華照相館攝

中國公學之女運動員「自右至左」[illegible] 黃寶蓮女士鄧志誠女士俞德權女士 光投稿

滬甯滬杭甬兩路同人會京劇部一週紀念攝影

汪精衛張發奎過香港時攝影

香港寶光照相館攝

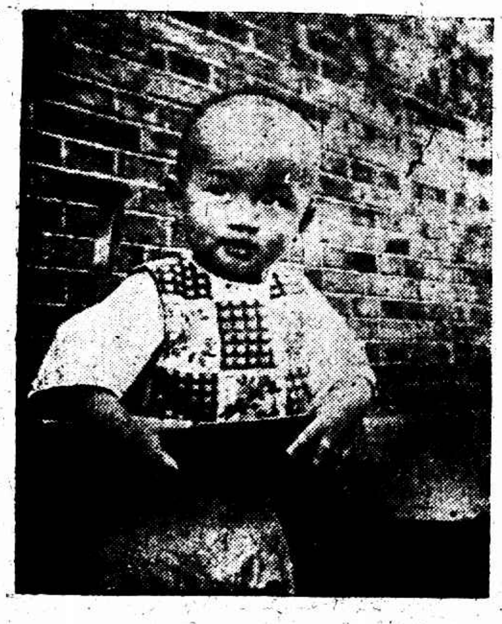

申報記者康通一君之公子

上海周聚文眼科醫士診所之設備 [illegible]

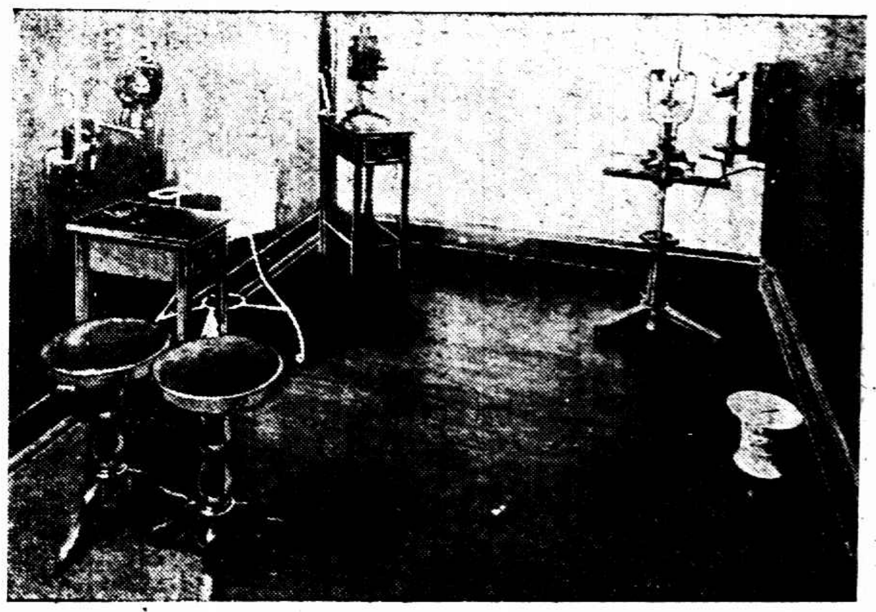

(一)暗室

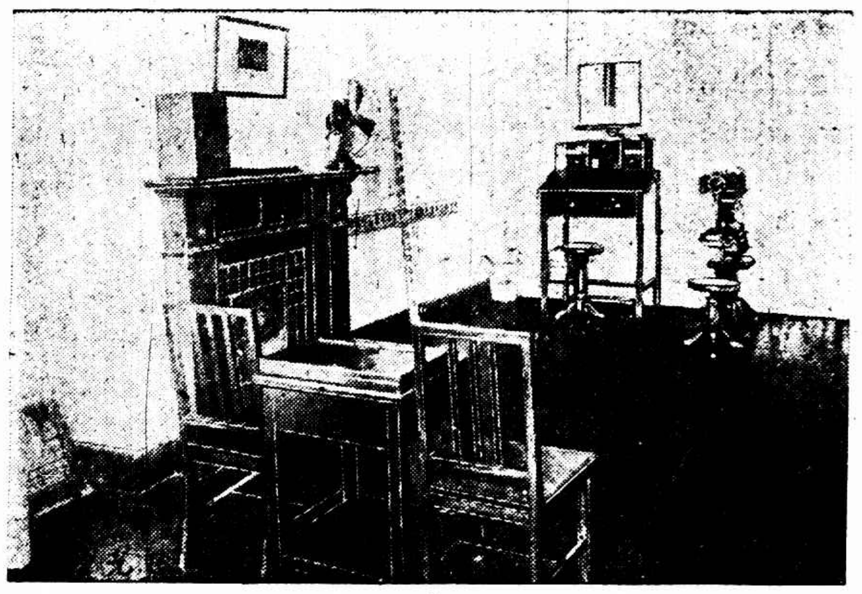

(二)驗光室

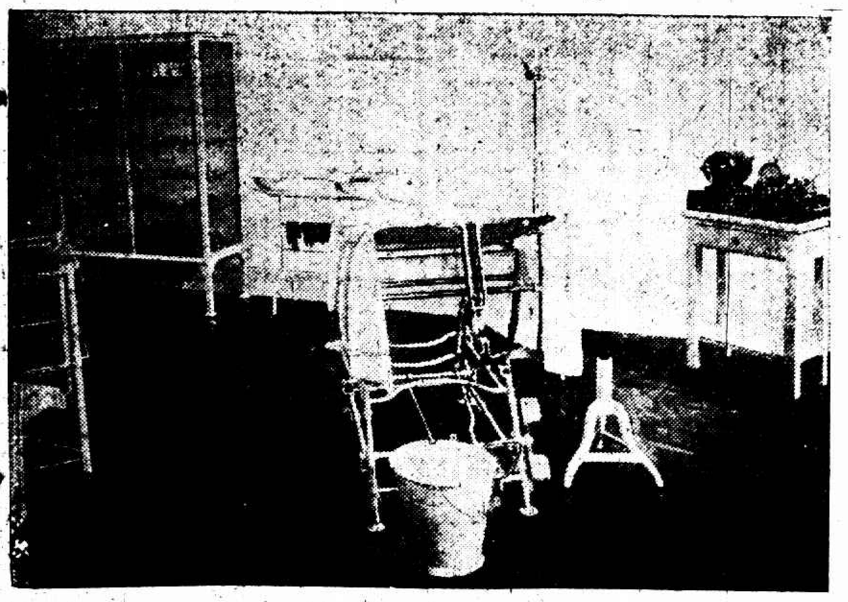

(四)手術室

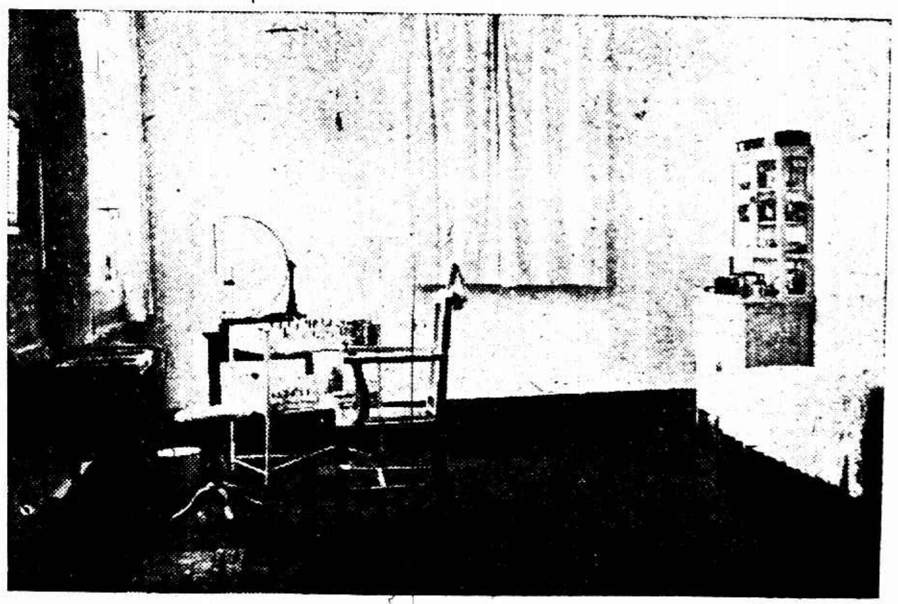

(三)用藥室

奧商振濮君之女公子鳳韻

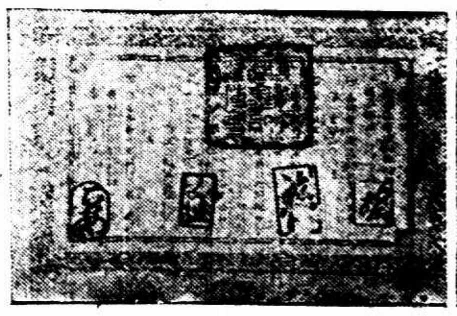

浙湖金融維持會最近發行之流通券 [illegible]攝

南浙江路東首筱花園 **皇后鞋室** 大減價三十天 大贈品皇后霜

旗袍湖霞緞 花樣新奇 特出心裁 質地細密 永不發毛 艷麗無比 定價克巳 上海北四川路十二號 郁錦生絲織廠 滬行

四川路青年會對面 **唯一理髮所**之特點 (一)裝修佈置由外國專門美術家計畫監造 (二)內部用意大利雲石 (三)器具用過一次後均用美國消毒機消毒 (四)男女分座分司 (五)椅均向美國購置 (六)香品購自巴黎 (七)技師均聘名手 (八)聘西女技師修指甲 (九)備暖氣爐

馬 英租界四馬路平望街口 **馬敦和** 精製緞帽絨帽

註冊商標 **陳** 法租界吉祥街 **老陳天一帽莊** 特製緞帽絨帽

浙江路小花園 **有利汽車公司** 電話四九一〇 特造轎車 日夜出租

▲英租界大馬路郵政局斜對門 **上海時計鐘表行** 新到愛而近玲瓏手表

英租界大馬路 **史惟記鐘表行** 四百九十一號 聘請超等技師專修各國鐘表

上海記載

◉照會外商不得借款與唐生智

外交部訓令交涉員郭泰祺云、爲令行事、案准財政部咨開、唐生智業經明令討伐、擬請貴部令行郭交涉員照會上海英美兩領、警告外商、不得墊借款項與唐生智或武漢地方政府、自本年九月二十日以後、所有外商墊繳唐生智或武漢地方政府之款項、國民政府概不承認其債權、相應函請貴部查照、迅賜辦理見復等由、准此、除咨復外、合行令仰該特派員即照迅即辦理、

◉司令部重申拿辦冒充軍人令

淞滬衛戍司令部訓令各軍警機關云、案查本部前以淞滬地方時有不法之徒、濫著制服、冒充軍官、曾經令行公安局憲兵營嚴拿辦在案、乃近日仍復不時發現此類似軍人、身著制服、懷挾手槍、招搖過市、殊屬淆亂觀聽、妨礙軍警、值此冬防緊要之際、尤應嚴加防範、爲此重行申令、仰該長即便遵照、嚴飭巡查部隊認眞查察、遇有身着制服而無符章或佩帶手槍而無執照者、一律拘辦、以維軍紀、而保治安、切切、

◉討唐討奉大會明日上午舉行

▲南市……共和影戲院
▲閘北……更新舞台

民衆運動委員會議決舉行討唐討奉大會、爲大規模之宣傳、本擬於六日下午、南市在共和影戲院、閘北在更新舞台、分二處舉行、現因共和影戲院更新舞台下午仍須照常營業、該會爲體恤商艱、經議定、改爲是日上午舉行、業經分別知照各團體查照矣、

◉財部兩機關設滬辦事處

▲關務署　國民政府財政部關務署署長傅秉常、以公務上之需要、特在滬設駐滬辦事處、地點即附於江海關監督公署內、業已呈奉孫財長核准、經常費由江海關撥付、其職員即調署內職員二人、駐滬辦公云、

▲烟酒處　國民政府財政部烟酒處、爲便利辦事起見、特在本埠霞飛路三三八號二樓、設立駐滬辦事處、業已開始辦公、

百物昂貴中之 食米有跌無漲

今年各地秋收豐稔、農民咸歡大有、新米來路日形暢旺、本埠南北市米價逐步減跌、昨日北市米市售價頂白米每石十二元、二號米每石十一元五角、據該業中人云、尚須看跌、預料每石將挫至十元進關、近三年來已無此賤價、貧苦小民當可略紓負担、若他物亦能與食米同樣步跌、則度日更易、而盜賊之風亦可稍戢矣、

◉吳淞夜車明晚起恢復

滬寧鐵路淞滬支綫往來客車、前以地方不靖、宣佈戒嚴、特將晚間開駛之七十一、七十二、七十三、七十四、次票車暫行停駛、以免發生危險、迄今已將半載、而乘客方面、實感不便、該路現以前方戰事勝利、軍事時期已過、地方亦已解嚴、故爲便利旅客起見、將此四次票車、自今日(五日)起、恢復行駛、並星期六及星期日之七十五、七十六、兩次加車、亦自本星期起、恢復開行、並將各車時刻列後、七十一次上行車九點五十分砲台灣開、十點三十三分上海到、七十二次下行車、九點鐘上海開、九點四十分砲台灣到、七十三次上行車、十一點四十分砲台灣開、十二點〇二分上海到、七十四次下行車、十點五十分上海開、十二點三十分砲台灣到、七十五次上行車、一點二十分砲台灣開、一點五十五分上海到、七十六次下行車、十二點三十五分上海開、一點〇一分砲台灣到、

◉浦東辦事處公佈乘輪辦法

上海特別市政府浦東辦事處、案查前塘工局因公設輪、附搭行人、售票收資、藉充經費、原爲維持公益、便利交通、茲值接收改組、整頓收入、酌定因公乘輪辦法、公佈如下、㈠各機關人員及軍警郵差因公乘輪、如佩帶徽章及符號服裝整齊者、得免購票、㈡各團體人員、因公往來上海東溝等處、須事前函請辦事處發給臨時免票通行、如無免票者、不得搭乘、㈢如無徽章符號以及制服不齊並臨時免票搭乘公輪者、概須照章購票、倘如不照上項章程辦理、被查出者、須照程補票、倘其不服制止者、得知照就近公安局拘押、依警律判罪、

◉浦東區工人運動消息

▲破獲共產黨秘密機關
▲拘捕共產黨重要份子

工統會浦東區各工會自組織聯合辦事處以來、於近數日內破獲共產黨秘密機關二處、在浦東王家溝二十九號十三號四號內、並搜得秘密反動破碎信件多封、內容爲十月三十號召集支部擴大會議及討論革命紀念節進行方針等事、同時拘獲二十餘人、一一研審、重要者均解送衛戍司令部核辦、其中有浦東共產黨首領黃潔民手下之書記名許佛心者、在楊家渡顧新茶樓上拘獲、凡共產黨之重要人物及浦東河西之秘密機關、該犯均極明瞭、該辦事處刻尚在積極審查中、

◉英美煙工救濟費開始發給

英美煙廠工會昨發通告云、爲通告事、頃奉上海英美工方罷工後援會函開、准於明日上午十時起至下午四時發給救濟費、仰各工友屆時隨帶銅牌及救濟證至下列地點領取勿誤、特定地點如下、(新廠)寧江路六區黨部、(老廠及第三廠)本會會所、先後發給辦法如下、㈠菜子間、㈡捲絲間、㈢車間、㈣錫包間、㈤大盒子間、㈥箱子及鉛木匠間、㈦扛棒間、㈧錫紙間、㈨銅匠間、㈩小輪船部、⑪各小部份、⑫印花間、

◉爆竹稅稽徵處趕辦結束

南市爆竹稅稽徵處、自爆竹業呼籲停徵爆竹稅後、全省印花稅處即命令該處緩徵、從事結束、該處即將歷起扣留之爆竹拍賣、以百分之二十五、爲辦事稽查、百分之二十五、呈印花處、百分之五十留局開支、聞此次與爆竹同時施行徵稅者、有四種、㈠洋酒㈡火酒㈢汽水㈣爆竹、除汽水未徵、爆竹緩徵外、餘二種併入煙酒公賣云、

◉押典利率案商無成議

總商會昨致寶山縣政府函云、逕復者、本月四日接准大函、以當將取贖押當重利一案議決辦法、從速見復、以憑核轉等因、當此事經敝會邀集押業代表、開聯席會議、對於適用國定利率一層、迭經商勸、並無成議、是以於十月一日據情函復市政府農工商局請其逕行召集押典代表商勸遵辦、現據報載押典對於國定利率已勉力遵用、惟仿照銀錢業押業辦法、另加棧租保險費等、以資彌補、其詳情農工商局當有案牘可稽、敝會僅據報載所聞如此、相應備函奉復、即請查照爲荷、

◉重要藥品准予修改稅率

上海藥業公所前因重要藥品、經國民政府列爲奢侈品、稅率加重、具呈財政部請求減輕稅率、業誌前報、茲藥業公所於上月三十一日奉到批示、着表列各項藥品、其用途間有爲疾病所必需者、應准存備修改奢侈品表時之參考、

◉承辦牛捐謝天祿得標

總所外設分所六處

上海市政府財政局前招商承辦牛捐、結果謝天祿得標、昨已在法租界霞飛路維興里十二號、設立牛捐承辦所、並先設分所六處、第一所設在董家渡南碼頭、第二分所設在土山灣、第三分所設在東陳家橋、第四分所設在江灣、第五分所設在北新涇、第六分所設在太陽廟、即日辦公云、市財政局長王和、昨發牛捐規則如下、㈠由江灣·吳淞·浦東·劉河·北新涇·松江等處、及未納捐稅運申者、一頭捐洋一元四角、㈠徵收捐款後、隨給運單、以一聯給商人、一聯由承辦人存根、以備本局查考有無浮收、㈡南京杭州等處由火車儎運來申經已納稅者、概免重徵、

◉商總會函請交涉越界釘門牌

商總會昨函郭交涉員云、北四川路地段國土、崇德豐業等商三里要口、被租界當局、建築牆垣、阻塞交通、前經函請交涉、業蒙復稱辦理在案、乃迄今懸未決、所謂帝國主義者、近且變本加厲、將該處一帶、越界釘立門牌號數、並經敝分會徵告確切、實難容忍、務請鈞署、提出嚴重抗議、務達撤除所釘門牌與築牆目的、以保國權、

◉五馬路房租爭執案在調解

大華社云、閩總商會會長方椒伯及法租界商總會會長張嘯林、法租界納稅華人會理事杜月笙、恐此事引起重大糾紛、已出任調解、與房客代表律師梁伯華律師作一度接洽、並調查雙方經過起因、房客方面、亦表諒迎、大約此案當可解決、

◉監督招商局之股東態度

商辦輪船招商局股東協進會、以國民政府交通部、監督招商局章程通過、派王部長伯羣爲監督、又聞監督之下、有總辦參議秘書及辦事員等名目、不日到滬設立辦事處、認爲破壞商局、除呈請政府維持原狀外、並專函該局董事會婉予拒絕、

◉商民協會決議提前成立

▲十一月一日

市商民協會昨日開第十四次籌備委員會、議決積極籌備、提前於十一月二十五日成立、本會[illegible]

◉市政府與各局

◻公安局……公佈酒排間營業規則

(第一條)本規則凡在本特別市區內營酒排間業者、均須一律遵守、(第二條)凡營酒排間業者、須依照左列各項備具聲請書呈局、經審核後方准給照營業、㈠店主姓名年齡籍貫住址、國籍從前所任職業、如係外商、並須叙明來華居住已有幾年、是否諳練華語、㈡設店地點門牌號數、房屋間數及構造大概、房主姓名、㈢傭人數及其性別姓名年籍、㈣售賣食品飲料之種類、㈤屋內設備狀況之叙明、㈥除前列各項外、有無設供顧客娛樂之事項及其類別、(第三條)經過前條之審核後、准予給照營業時、須依照左列所定備具領照手數料來局請領執照、并呈報開業日期於該管區所轉呈備核、㈠每年營業照分四季徵收手數料銀三十兩、㈡每次徵收手數料銀一季者十二兩、二季者二十兩、三季者二十六兩、(第四條)營業時間、春冬至遲不得過上午一時半、夏秋至遲不得過上午二時半、倘遇時機上關係、其營業時間應受本局臨時之制限、(第五條)顧客在店如有侵犯他人之安全者、應隨時報告該管區所酌量處置、(第六條)凡衣履不潔或已在他處飲酒過量者、不得再以激性酒類飲料招待、(第七條)所領營業執照、應懸掛於店內顯明之處、用透明之遮蔽器裝置之、(第八條)無論何時、應受該管區所之檢查、(第九條)除開業時期應呈報外、如遇有停業歇業時亦須隨時呈報之、(第十條)如違第一二條之所定者、處以三十元以下之罰金、違第四條之所定者、處以二十元以下之罰金、違第五六或第九條之所定者、處以十五元以下之罰金、(第十一條)經過前條處罰在兩次以上而再犯者、則予以停業之處分、其停業日數酌定之、(第十二條)本規則自呈奉核准之日公布施行、(第十三條)本規則如有未盡事宜、得隨時呈請修訂之、

◻市政府……對稽查敲詐案批示

公安局呈報、據酒捐稽查沈宅有冒充禁煙稽查徐繼沈根等入宅、以拿煙爲名、實行敲詐、並不攜帶執照、向同警察、致激公憤、即將徐沈等帶回警署、旋據禁烟局來文要求提回歸處、已將徐沈等交還、理合具文呈報云云、昨市政府批示公安局云、呈悉、查此次禁煙局人員不帶執照、擅口拿煙、希圖詐財、殊堪痛恨、本應撤懲、姑念禁煙局已將該員嚴厲處、從寬免予追究、以後仍須督同所屬嚴密查禁、毋使此等不肖人員、擾害閭閻、

◻工務局……最近計劃內大工程

南市閘北向無馬路可通、英法租界橫亘其間、交通軍事、兩均防礙、一遇群衆運動、欲聚集一處開會尤感困難、工務局長沈怡有鑒於此、現已擬定計劃、開闢一南市閘北直通之馬路、又擬添建蘇州河新橋、以減輕新閘恒豐兩橋擁擠、此項計劃、經沈局長條陳市政府、昨日已經市政府會議通過、至該路路線定由滬北交通路起開闢一路經曹家渡、沿公共租界及法租界之西陲、接通天鑰橋路、直達龍華鎮、估計長約四萬四千呎、(二十五里)闊六十呎、沈局長先築二十呎寬之碎石路面、連同橋樑涵洞等項、約共需工價銀二十五萬元、添建蘇州河新橋則定在滬中路對租界昌平路口之處、建造鋼骨水泥大橋一座、工價約需銀二十萬元、

◉租界外房屋火險保費增加

▲洋商火險公會之通告

上海洋商火險公會、爲增加保價事、昨發通告云、逕啟者、無論中外人等之住宅居舖行號棧房等屋、坐落在上海租界之外者、現在保價一律加百分之二十五、(租界區綫、依本公會之地圖表明爲準)

◉亞細亞同盟昨開預備會

昨日亞細亞民族大同盟、在半淞園開預備委員會、列席者有日本代表今里準太郎、中谷武世、北條太洋等、印度代表包比、成拉普里等、中國代表黃攻素石瑛吳山等、主席者爲阿富汗代表普拉大伯、討論大會時應提議案如下、一、援助中國關稅自主、二、實行去年所通過之取銷不平等條約、三、停止侵略滿蒙、四、本同盟應努力解放亞細亞各弱小民族之種種壓迫、五、反抗英國侵略中國領土、其中惟第三條討論尚未終結、據日人方面消息、第二次亞細亞民族會議、前日舉行準備委員、阿富汗斯坦代表普拉泰普氏、亦來滬出席、會場頗見緊張之色、在開議之前、印方提案第二號非撤除日本之對華壓迫、日本無參與之資格、與華方提案第二號縱非公式接洽後、印方已允撤回、惟華方未允、午後三時在閘內湖心亭開會、先由黃攻素氏敍述大概、繼由諸輔成氏就華方所提各案、詳加說明、要求日方代表贊同、對此日方今里代表提議另設中日特別委員會討論之、嗣印代表俠亞德極氏、阿富汗斯坦代表普拉泰普氏、亦各述意見、結局因各國代表意見尙未一致、未即決定、舉行正式會議、至午後六時散會、

小上海

◻行蹤

▲王伯羣　交通部長王伯羣、昨日上午八時由特別快車赴杭、下午五時由杭折返、定今晚六時在南洋西菜社宴請各界、

▲沈卓吾　印花稅處長沈卓吾、此次來滬、接洽滬商各領袖、推行租界印花、結果甚爲圓滿、故於昨日返部、

▲涂思忠　第一第二十二師師長涂思忠、由寧乘滬寧路快車於昨日午後抵滬、

◻人事

▲梁謝汪三律師合作　梁玉明謝英伯汪思溥三君合組律師事務所於四川路北京路五十號、今日爲始業日、下午二時至六時、在西藏路新洋西菜館招待各界、

◻宴會

▲大香檳一元三罐　最近有烟業界多人、在虹口乍浦路、集合巨資、創辦三六元公司、推銷大東煙公司出品大香檳牌香煙、銷路極廣、茲爲聯絡感情、於昨晚七時、假二馬路太和園菜館宴客、來賓甚多、席散時、並贈大香檳牌香煙一罐、色味俱佳、聞一罐可售[illegible]、

◻戲劇

▲記者會聘定京劇教師　新聞記者聯合會遊藝部、爲經提交執委會議決、創設戲劇科、即托由馬直山君聘定劉漢臣君郭少亭君教授京劇、決定加入學習者、已達十餘人、時間每日下午一時至四時、地址在商報館二樓會所、定下星期一開始教授、

▲染工會聯歡會盛況　綢綾染業職工會第一分會、昨在共和影戲院舉行聯歡大會、到會員來賓二千五百餘人、演說後、由東南高級學校惠民公學勵志公學惠秀女學韓蘭根等諸君、工統會化裝演講部等、表演各種美的游藝、引人入勝、觀者稱快、末映滑稽影片、最後軍樂聲中、高呼口號而散、

▲工統會化裝演講隊　工統會化裝演講隊於三日應綢布染業職工會之請、在方浜橋共和影戲院表演新劇「革命之花」、描寫兒女英雄淋漓盡致、足以鼓勵青年、發揚革命精神、故掌聲雷動、聞該劇係陸去非造意、朱鴻柏編劇、張夢抱導演、

▲周景文之眼科診所　周景文於一九二三年在德國倫敦大學畢業、獲博士學位、後專習眼科三載、今春返國、自設診所於靜安寺路同福里一百三號、設備完美、一切光學測驗及手術器械俱備、可與歐美相埒、特爲攝影四幅、刊之時報新光、

游藝小誌

同樂、在甯波同鄉會中
職中學生有多種表演 （亦澄）

上海職業中學、昨晚假甯波同鄉會會場舉行學生同樂會、來賓以該校學生家屬爲多、七時開幕、校長報告同樂會之旨趣、大意有二、㈠連絡家屬感情、㈡校中籌備創設圖書館一所、希望學生家屬、加以相當之援助、報告畢、即開始游藝、節目、㈠爲該校學生游戲算學、頗覺清脆有趣、如謂二加八等於六、係先寫六字之上二筆、如二字、後加八字、即顯爲六字、又如四減一等於五、係先書羅馬字IV字、後擦去左邊一直、即變爲V字、外此又析舞字、以表明有十五指之人、析乒乓二字、以示除去左右脚、似皆足引起兒童對於數字之興味、故頗得觀衆之讚賞、㈡爲童子義勇團之四簧、該團表演同鄉碎京劇爲多、昨唱「狸貓換太子」一一武家坡一段、唱時節拍悠然、且多屬童音、頗爲悅耳、此外有三木鏡公親帶其一段、演來尤爲活潑、㈢爲該校學生之特別說書、題爲「薛仁貴大戰趙子龍」、意謂薛趙皆我國古代捍衛國家之大將、因時代之不同、致彼此不能相識、一旦相逢、忽起爭端、厥後互相諒解、共禦外侮、但亦「兄弟鬩於牆」之意、㈣爲搭棚戲、表演者爲韓蘭根等三人、該團爲久練之手、游藝會場時見之、於演時、皆有極新穎詼諧之節目、故觀衆亦樂之勿倦、昨晚開場、係表演浦東腔之「陣頭雨」、明「毛毛雨」之歌詞、㈤「四季花」之節拍、音韻別致、全場寂然、次乃雜以驚波、紹興·常州·無錫音之京曲、㈥[illegible]劇、有王月仙王雲仙二女士之「一對小情人」與王某個女士等之「大覺悟」一齣、其中以雌雄芳之君情最爲細膩周密、而蔡志和之歌喉、亦極爲該社之冠、㈦爲梁耀庭之魔術、是爲壓軸全場之一幕、但魔術本含有神秘意味、演者苟能手腕敏捷、交代清楚、未有不引人驚異者、首爲變紅水返手鉄等套、均無絲毫可露、次用四周可啟閉之空箱一只、以備閒手術、取出紙煙糖果閱錦國旗紅柿等至十餘件之多、同時並品擲贈來賓、一時紙煙糖果齊飛、上下歡聲震耳、斯時場中趣聞有二、一爲變出之一小五色旗、爲來賓呼北面數去、二爲有一來賓、向索紅柿而不得、似嗤以吝者、殊不知實彼製品也、㈧爲大雙簧、表演時頗極詼諧之能事、最後殿以「風流少奶奶」電影、映至二小時之久、電燈明時、已過午夜、該會之游藝、亦於以閉幕、

有效無味

王培元醫博士爲留美老前輩、醫術精驗、異常豐富、中年曾患聽務失音、服自製魚肝油得愈、加以歷年爲人診察之經驗、製成乳白魚肝油一種、內含純魚肝油百份之四十五、及亞磷酸鈣等、品甘適口、有魚肝油之效、而無魚肝油之味、昨晚假大東旅社邀滬上著名醫士近百人報告、並分贈樣品、均一致認爲補身却病良藥、聞每瓶僅售一元兩角半、滿打作十瓶計、各藥房均有代銷、

明天南市大出喪

蔣朱二烈士之哀榮

上海救火聯合會市南保衛團蔣朱兩烈士、定於明日舉殯、路由已誌前報、茲悉該會昨日接到各埠來函陸續加入者、軍警團各大會各學校等、已達三千人、南市各業領袖預備路祭聞已有七十餘處之多、各界所贈輓聯不計其數、並有先施永安新新南洋兄弟烟草公司華生國貨等各大公司捐贈餅乾及香煙等品、

◻游藝

▲郵務工會明日開會　郵務工會遊藝大會決定明日舉行、地址在閘北更新舞台、已誌前日本報、現聞該會遊藝節目、除已敦請名票友擔任京劇電影明星擔任歌舞等外、復請梁賽珍女士蝴蝶歌舞社玫瑰歌舞社擔任歌舞、又該會入場券剛已銷去四千餘張、成績可謂甚佳、並聞當日門票預備一千張應售云、

▲青年會象棋比賽　青年會交際部舉行會員象棋比賽大會、於二日晚預賽、到八人、分四組比賽、由謝俠遜君從旁監視、結果俞士安、朱孟康與洪毅卿和、陶茂康勝丁思忠、陸子誠勝傅清華、宋孟康勝陶茂康、旋於昨晚決賽、勝負容再披露、

◻電影

▲「水滸」「二度梅」攝竣　大中華百合公司第三組朱瘦菊導演之「水滸」、日前赴蘇州攝取外景、歷時兩星期、方始返滬、此片現已完全攝竣、又朱君導演之「二度梅」亦在趕拍、外景多攝自蘇州、約三星期可以竣事、

◻商場

▲榮華照相館正式開幕　北四川路上海大戲院隔壁榮華照相館、爲上海唯一之照相家、內部佈置頗爲精緻、今日(星期六)正式開幕、歡迎各界參觀、備有茶點、

◻雜訊

▲江永案恤金將發　招商局江永輪船被難船員發給恤金、昨已結束、午後二時被難家屬及家屬會辦事員等在辦事處開一會議、由家屬會代表顧芹香報告經過情形、並此次發給撫恤金領去者計有七十七人、查被難船員共爲八十八人、除船主大副二副與港等六人前次向招商局領款已超過五百元、此次並不發給外、尚有吳森斌驊林張小生胡炳坤魏志湘等五被難船員未有家屬到會領取、應予保留、議決暫存銀行、三個月爲限、倘三月內無家屬到會領款者、再議處置辦法、

◻氣象

徐家匯天文台昨日(四日)下午四時半、預測二十四小時內氣候、[illegible]、昨日(四日)下午三時前二十四小時內、本埠氣溫最高七一·四、最低五四·一、去年同日、最高六七·一、最低四一·四、

戲院	地址	今日節目	時間	價目
共舞臺	法租界	明艷芳 于雨亭 袁小樓 王蕙蘭 馬秀英 粉菊花；日戲：黃鶴樓 落馬湖 瑣林寨 英雄義 奇妓緣；夜戲：蓮花公主 李陵碑 四杰村 蓮花公主	[illegible]	[illegible]
大舞台	三馬路	王瀛川 張彥芝 梅雪芳 姚玉蘭 姚玉英 李桂春；日戲：游龍戲鳳 全部群英會 界牌關 貂蟬；夜戲：頭本高廷贊 鐵國	[illegible]	[illegible]
天蟾舞臺	二馬路浙江路口	白玉昆 高百歲 王芸芳 林樹森 王英武 劉奎官 郭玉琴 [illegible]；日戲：盧溝曇 南天門 鐵公雞 虹霓關 鳳凰山 [illegible]；夜戲：十一二本華麗緣	[illegible]	[illegible]
中央大戲院	六馬路新舞台原址	俠鳳奇緣	[illegible]	[illegible]
卡德大戲院	新閘路卡德路口	風流少奶奶	[illegible]	[illegible]
恩派亞大戲院	法租界霞飛路	唐皇游地府	[illegible]	[illegible]
萬國大戲院	[illegible]	月宮寶盒	[illegible]	[illegible]
新中央大戲院	北四川路海寧路口	三十一號包廂	[illegible]	[illegible]
北京大戲院	北京路貴州路口	爲國犧牲	[illegible]	[illegible]
虹口大戲院	虹口乍浦路口	寒沙落雁	[illegible]	[illegible]
百星大戲院	老靶子路北四川路口	黨人魂	[illegible]	[illegible]
中華大戲院	法大馬路吉祥街口	湖邊春夢	[illegible]	[illegible]
世界大戲院	開西路寶興路口	浪女窮途	[illegible]	[illegible]
共和影戲院	西門方浜橋	白衣俠客	[illegible]	[illegible]
夏令配克大戲院	靜安寺路	茶花女	[illegible]	[illegible]
奧迪安影戲院	北四川路	怕妻趣史	[illegible]	[illegible]
上海大戲院	北四川路	艷骨俠腸	[illegible]	[illegible]
卡爾登影戲院	靜安寺路派克路	美艷親王	[illegible]	[illegible]
中山大戲院	虹口四川路口	空中怪手	[illegible]	[illegible]

頭部一槍 身上三槍
劉鏡如死於虹江路三益里
米業職工今日開代表大會

閘北虹江路三益里米業職工會第一分會常務主任劉鏡如、係寶山大場人、今年卄六歲、向在該會樓上、同住者有五六人、均爲會內職員、劉昨日因欲回里、提早起身、於七時許在樓上客堂中洗面整衣後正欲行時、忽來暴徒一人、雙手各執手槍一支、向劉亂擊、樓上同宿之各職員聞聲趕下、劉已氣絕、兇犯無踪、當即呈報工會統一會及五區二所、派員到場、察得劉頭部中一槍、身中三槍、彈由橫腰穿過、死狀殊慘、地上檢獲彈殼七枚、由警所帶去作證、工統會並爲此事開會討論辦法、一面通知死者家屬到會、午後由該管檢察官帶同吏警等前往驗明、令先棺殮、候移各機關通緝兇犯、

米業職工第一分會消息、常務主任劉君鏡如於昨晨七時餘突遭暗殺、新事人等深爲悼惜、而感勞資條件未能締延、會務不可一日停頓、故昨仍派代表潘渊忠瑞裕生胡增祥沈世根等赴席議判、雙方業將草約簽字、約於十六日正式訂立協定、並於十時召集全體執行委員會共商善後事宜、議決於今日召集代表大會、推定劉公鏡如喪事委員會籌辦喪務云、

鄧脫路口 一屍橫陳
兩處彈傷

匯山捕房九百七十五號華捕、於昨晨七時一刻、在塘山路鄧脫路口查見男尸一具、當即報告捕房、派包探當誠克與西探前往查得該尸年約三旬左右、身穿鼻煙色洋華絲葛夾袍、手中執有共產黨書籍、以及工報、身畔抄出卡片一紙、上書日本海軍陸戰隊密詩楊卓初字樣、咽喉間有槍傷一處、後腦有一創口、似係彈中咽喉由後腦穿出者、胸口亦有槍傷一處、其所穿短夾襖上之螺旋鈕扣、被彈擊碎、當將尸體舁入斐倫路驗尸所、候今晨報請臨時法院檢驗、刻經該捕房調查得死者名楊桂生、曾於去年因犯擾亂治安案、被虹口捕房拘解公堂訊判、罰洋十元云、

鐵道上一死一傷

滬杭甬鐵路松江車站之鐵路道板小工在石湖蕩與松江間之卅一公里半地方工作、於前夜(三日)不知被何號列車駛經碾斃、又昨日(四日)上午十時、日暉港車站、有鐵路警察王介臣一名、在該站軌道驅禁小販、適有調車龍頭駛過、不及避讓、致被機車碰斷左腳、當由其他路警救護送交公立醫院診治、

索債結怨 突被砍傷

閘北國慶路十一號陳德記木作舖夥甯波人王文寶、年三十歲、去年冬在該處土棍翁仁祥向王強借鉅洋□元、今年王請保人沈梢向翁追索、以致惡感愈結愈深、至七月間保人沈梢轉向翁索不得、乃向翁索回洋六元交王、而王以該衣服仍被翁當洋八元、令當票亦未交還、因此復直接向翁交涉、索其餘數及當票等、雙方幾起衝突、經人排解始寢、詎翁因此恨王如刺骨、前日下午二時半、王在新疆路順徵路口新華池澡浴方畢、衣服未着之際、翁忽糾集黨徒胡達生賓工薛阿榮等七八人、闖入該浴池、用利斧向王行兇、致王之腰間後脊及右手等處被砍三斧、鮮血淋漓、昏倒於地、翁等行兇後即出浴堂奔逃、該處卅一師駐防軍及崗警等、追之不及、致被兔脫、王昏倒在地、由浴客及堂倌等救護始甦、並往報其妻陸氏

盜跡

●警報

▲浦東　浦東十五間陳錫華柴行內、於本月二日傍晚被盜行劫一案、昨經派駐浦東三區探員劉長富、派探鄭炳魁前往調查被劫情節、據事主陳錫華聲稱、是日傍晚共有盜匪八人、內有五人闖入室內、以尋人爲由、出示手槍、嚇禁聲張、當被劫去洋布二丈餘、直貢呢一丈一尺、洋布襯兩條、華絲葛棉襖料一件、盜等臨行時開槍二響、追保衛團聞聲追到、盜已去遠、該探即回報劉探員、通傳全體偵探一體偵緝、務獲究、

▲南成都路　昨晚七時、有二盜侵入南成都路三十九號居戶、執手槍、劫去衣物銀洋共值洋三十九元、臨行開槍二響、但未傷人、

▲楊樹浦路　昨晚十時十五分、有四盜侵入楊樹浦路一千□百□□號居戶、□□□□□□□斤、二盜執有手槍、劫去大小銀洋二十五元、

●緝獲

▲愛來格路五盜匪　法捕房特別稽查探目金九林包探周耀庭呂竹林周秉滂等、偵得有大批盜匪匿居愛來格路德新里第五號房內、爰於前日下午五點半時、偕同西探目何德祐捕往該處、先將前後門把守、然後入內、當場拘獲盜匪五名、並抄出子彈手槍三支、一併帶入捕房、經捕頭詰訊一過、諭令分別看押、聽候查明有無犯案再行解送公堂訊辦、

●審判

▲周阿利徒刑六年　南市會館碼頭源隆花行夥陳紀福、於十月十一號在愛多亞路外灘被匪徒鋼州人周阿利將陳攔住、劫去身畔鈔洋一千二百元圖逃、被包探孫文祥追獲人贓、拘解法院、訊供終結在案、昨日由完讞推事升座宣判、云、被告周阿利處二等有期徒刑六年、褫奪公權全部終身、未決羈押日數、准以兩日抵徒刑一日、贓交原告具領、

到來、由□將受傷人帶入□□紅十字會醫院、當經該主任數以未樂四區一分所、經偵緝署員將□□院、留住醫院醫治、詰一過、以五傷勢頗重、着一

劉全壽藥店搗毀後之各方面

▲工統會援助職工　工統會方面消息、此次藥業工人打毀該店、只毀少數藥具、並未傷人、公安局將藥業職工會封鎖、致該業工人無所依合、昨日上午、輦赴工統會請願、並要求請予援助、工統會因店主劉金彪送交擅毀工人、實屬不應由此、已分呈衛戍司令部暨特別市政府公安局、將被拘工人釋放、啟封會所、

▲藥業工會之聲明　南區藥業工會第二分會昨函本報云、閱當報一劉壽全藥號搗毀一店主人談話一節、與事實大不相符、查劉壽全此次糾紛、係店主推翻條件、僱用流氓毆辱職工、並非要求加薪、當時搗毀亦只門板一節、其內部器具均係店方故意自行損毀、以該店主依仗流氓爲餌之一種結果、(公安局拘捕工友均係長衫之藥業職工並無一衣短衣者)至損壞器具只門板一節、一節、該店昨夜甚明閒、並無當時及不能開籍口、以藉此騰出□□工人被拘之事、實屬無理由、特此更正云云、

▲藥業商協緊急會　市商民協會藥業分會、因劉壽全藥號被搗毀一案、當晚召集執行委員開緊急會議、到有徐人、議決一、備文衛戍司令部市政府市黨部市公安局市商民協會請予徹究嚴辦、二、召集全市同業於翌日開非常緊急會議、討論善後及援助辦法、三、選派代表至中央黨部市黨部等處請願、四、組織劉案後援會、五、將本案經過及被搗毀情形、通告各埠同業請予援助、六、關於後援會經費、由各同業認助、尚有其他事項討論、因未得該會允許、暫不宣佈、

▲商民協會請徹究　市商民協會爲據藥業飲片業會報告、已分函各機關徹究此案、茲錄呈司令部市政府文如下、據商民協會藥業飲片業會呈稱、本會會員劉壽全藥號於本年□月間藥業職工要求加薪、而該號職工、亦不生反抗、相安至十月底、該號職工向店主要求另行加薪、該號當即承認照加、乃以時日過短、職工當未滿數、後該號當得該號將意工情形報到後、當即其見市商民協會、併懇轉呈工統會、指令該號工友、先行復工、再行解決糾紛、乃該職工竟非特不遵一統會之命令、且糾合藥業業務工會第一分會、將該號未滿年學徒三人、一併拖出、本會見此情形、乃具報勞資調節會公斷、就知本日下午有藥業職工數百人、將該號生財器具概行搗毀打砸盡、爲此呈達、即希予以公斷等情、據此、查該業職工、此種舉動、非特違背勞資調節之法令、且足影響治安、擾亂後方、其中難保無他作用、據呈前情、理合具文轉報、仰祈鈞部府迅令徹查云云、

▲調節會請查曲直　勞資調節會昨准商民協會及藥業飲片會報告、已驗公安局請查曲直嚴行究懲、

▲保安隊長記大過　前日公安局戴局長接二區孔區長報告藥業工友與店方衝突之警報、深恐二區警力單薄、當飭保安第一隊彭隊長迅率全隊隊士馳往彈壓、彭隊長奉令後、適天降大雨、彼時始行率隊前往、爲戴局長聞知、異常大怒、本擬斥革以儆、嗣經勤務督察長嚴約衛力代爲求情、始記過一次、而二區孔區長以當時各長警等冒雨彈壓、內外衣服盡濕、與二區巡官者三暗商之下、特行措賬每名賞給小洋兩角、以資沐浴、

交署二次交涉鎗傷兵士案

外兵槍傷華兵一案、英總領事已將數於日前致函交涉公署表示歉意、並許容後撫恤受傷之華兵、郭交涉員以英國對我方所提之懲兇道歉賠償保證以後不再發生等事件四項辦法、尚無具體答覆、故於昨又派郭德華秘書赴英領館事件進一步之交涉、並提出華兵受傷後英方所賠償醫藥等一切費用之確實數目、當據英領答謂、須向英軍當道磋商後、始能具體答復、郭秘書要求即日答復、但截至昨晚六時令署截時、尚未復到、聞今日尚須再往催促云、

婦人跌下陽台
臂穿一洞

住居楊樹浦中□路、昨日之緣□□氏、本□人、在工廠作工、昨日工畢返家、時已傍晚、楊婦氏走向陽台收取所曬之衣服、詎一不慎、由陽台傾跌而下、臂穿一洞、血流不止、當由其夫即雇汽車送往醫院診治、聞可傷無害云、

不要不要
媳婦無人要

江灣北新涇□□□□鄉婦顧史氏、生有一子、年遂而立、去年九月間由住閘北虹江路觀音堂七號東首下爲作之本地人李阿根爲媒、以禮洋一百五十元、娶無錫人劉阿海之侄女爲媳、該女現年十八歲、父母均已亡故、自幼即患有神經病、初適王姓、因病而被退、無以爲活、乃投其叔(即紹阿海)處、上年其叔轉託李爲媒、嫁顧史氏爲兒媳、當時氏亦以爲媳婦、始悉患神經病、初以無甚緊要、遂留之家、嗣令操作家事乃農事等、均不能爲、氏以經濟之、衡人洋不要、交還原媒李阿根、請其轉交乃叔、無如其叔劉同海今年亦已病故、家中並無一人、妾本人亦無力贍養、拒絕收留、遂即扭赴四區公安局、經梅區長研鞫之下、以紹屬民事、着自向法庭控訴、

郵差被毆傷
工會着手調查

郵務工會報告、郵差蔡□□於昨午在□□□□□□□□□路大統路口、驚見某人闖一□□□□小販、兩生疑異、上前詢問、□□□□不聽勸□□酒醉、該□□□□□意中說一□□□□□□□□者可送往警局辦理、不料被流氓六七人包圍痛毆、以致全身受傷、當時並見二巡警、現在着手調查、預備嚴重交涉、

兩處火警

▲華勒路　昨日下午十時四十七分、虹口華勒路海勒路附近某號廠、忽然起火、頓時濃煙密佈、沈家灣救火會聞警立驅皮帶車到場取水灌熄、未成巨災、

▲岳州路　昨日下[illegible]

女子愛上漂亮男子
結果忍無可忍訴請解除婚姻

余佩蘭延律師代表投法公堂控稱、原告向爲妓女、嗣嫁富商吳某爲妾、因家庭糾葛、彼此離異後、獨住在金神父路三〇四號、不久與被告柯競生相遇、原告見柯外表面頗爲漂亮、舉止闊綽、而柯亦見原告房屋內裝璜精緻、因此互相投意、被告即挽原告小姊妹爲媒、同在教堂內結婚、被告前曾言遇其家甚爲豪富及至結婚時、被告分文全無、致一切結婚費用及酒席費、均由原告擔付、後被告言稱欲在南京謀差、須要運動費一萬元、原告即付給其一千元、旋因謀差未成、被告又稱欲設某洋行買辦、欲向原告借洋三千元、原告無奈、又給其一千元、後來又稱要買大汽車一輛、當時原告又偕其同往汽車公司出銀一千七百兩、購得汽車一輛、後日未久、被告又騙令原告在滬仍操舊業、原告因面子攸關、先至福建爲妓、嗣經兩個月返滬、由原告代爲繳付房金等一切用費、被告又向原告借去鑽戒一只、擅自質當、後由原告備本贖出、嗣又竊取原告珠花一朶、私行當去、經原告向被告索還當票、因此原告忍無可忍、即至律師處與被告解除婚姻、詎至六日被告竟糾同多人持手槍至原告住宅內逼令交出首飾盒、原告見其如此情形、欲打電話報告捕房、被告等始行逃逸、不料被告又至公共租界臨時法院謊控原告侵佔罪、本判證據不足、將案註銷、故原告在臨時法院反訴、今案移至貴公堂訊理、應請將被告交保、(答辯)被告亦延律師辯稱、依據原告得稱所言一切、其詞甚爲可疑、彼假一箱小鈔、然不實受被告恐嚇、實無其事、所有汽車等物、均係被告自己之資、並非原告所買、有據可證、中西官察看被告所供四十八小時內覓保到案、聽候改期訊核、

姘逃情願吃官司

兩銅匠

做銅匠之陸紹林、於本年陰曆六月間、與紹興人葉少亭之十八歲女妹貞姘識、復於九月間誘至虹口同借小房子、後被查獲、即向前地檢廳控告、在另一銅匠俞阿寶、亦被葉指控、謂誘拐其女兒失踪後、前來報告、謂知蹤跡、併索詐洋二十元、結果被詐去洋十元、故兩銅匠一併傳訊、於昨日上午十時、在地方法院第□法庭審理、告訴人葉少亭與其妻葉蔡氏亦均到案、

小房子

陸紹林供年二十五歲、海門人、現在虹口業銅匠、(問)家中尚有何人、(答)家有父母、年已老邁、又有兄弟、(問)你與葉妹貞何時姘起、(答)今年陰曆六月內、(問)何時誘伊出外借房子、(答)九月初、(問)房子借在何處、(答)虹口虹鎮、(問)如何與葉妹貞姘識、(答)向在伊姊家做生活、故得相識、(問)俞阿寶曾否向葉姓索得洋十元、(答)並無此事、且俞阿寶與葉姓並不相識、(問)你與俞阿寶相識否、(答)因係同行、故略爲認識、

自相人

俞阿寶供年二十四歲、甯波人、在上海做銅匠、家中無別人、(問)你與陸紹林相識否、(答)相識、是朋友、(問)陸紹林將葉妹貞誘走後、你曾否向葉少亭索詐洋十元、說能代爲尋人、(答)不曾、(問)是否在共和新路日昇樓前毆打、(答)並無此事、但曾有一次、約在下午四點鐘、他曾以叫我做生活爲名、與我至小南門茶館內、糾合許多自相人、將我毆打、

日昇樓

葉少亭供年四十六歲、紹興人、現住永興路、(問)你女兒妹貞今年幾歲、(答)十八歲、(問)何時與陸紹林軋姘頭、(答)我不知、(問)何時被陸紹林誘騙出門、(答)九月初八日、(問)何時將女兒尋回、(答)十月初一日、(問)俞阿寶何時從詐取洋十元、(答)九月二十一日、到我家在共和新路日昇樓吃茶、他說紹林我可查到、向我女人葉蔡氏索洋二十元、當時我女人衣袋內祇有洋十一元、當即給洋十元、(一元)供至此、俞阿寶插言謂你前說在馬路上、今又說在茶館內、(問)吃茶共有幾人、(答)我與女人及俞阿寶與他之表兄弟宋阿毛、(問)你女人時給錢日你否、(答)我未見、當時我與阿毛尚在吃茶、女人在茶館外給錢與俞阿寶、(問)你如何得知、(答)女人與俞阿寶先走、我回家後女人告我方知、(問)吃茶在何時、(答)下午二點鐘、(問)吃茶是否在樓上、(答)是在樓上、(問)泡茶幾碗、(答)二碗、(問)十元是現洋抑鈔票、(答)五元鈔票二張、

二十元

葉蔡氏供年四十一歲、紹興人、住永興路、妹貞之母、(問)何日來看、(答)現已回來、(問)俞阿寶何日來詐錢、(答)九月二十日二點多鐘來要洋二十元、(問)何故來要錢、(答)初八日女兒走失後、他來說看到、須洋二十元、(問)給他多少、(答)我身邊有洋十一元、故即給他十元、(問)是你到你家二人來、(問)幾人同去、(答)我與俞阿寶同去、(答)我給他錢後、人家藏我、(問)錢是誰給俞阿寶、(答)是我給他、(問)你老闆見否、(答)不見、老闆方與朋友吃茶、(問)是否鈔票、(答)五元鈔票二張、

吃生活

各人供畢、問官再問俞阿寶、二人所說相符、是陸紹林將他女兒拐去、你說能尋錢、(答)我並不認得他、(問)陸紹林叫人何故來揍你、(答)說是問到小南門老虎灶茶館內、將我看住、否則要吃生活、未入即將我打、問官再問葉蔡氏謂、你女兒已尋回、此事全係陸紹林不好、俞阿寶詐錢否、(答)錢是取去、但可照葉蔡氏所說、十元是否給你做車錢、因你去代尋女兒、(答)一錢未收、後由檢察官表示意見後、即當庭宣判、令同陸紹林謂、你對於到姘頭與誘逃已供認不諱、今判處徒刑二個月、你情願否、陸紹林答情願、俞阿寶亦當庭無罪、

公布文件

地方法院

▲刑事批示　(陸錦春)狀悉、查已判決執行、所請應毋庸議、仰即知照、(任復順)狀悉、如果有案核辦、未便空憑一言、即予查究、仰即人非法案錢、該氏儘可隨時報請高等廳核辦、(祝楊氏)狀悉、查此案前據陳耕金具狀告訴、當經飭傳、未據該氏等來案投質、嗣由陳耕金呈驗離婚據一紙、經閱完畢、純係民事糾葛、已諭知不受理在卷、合行批示知照、(蔣馬氏)狀悉、仰自向隔時法院訴請核辦可也、(張金生)狀悉、候已函傳於本月五日偵訊、仰如期投訊可也、(陳耕金)狀悉、查該民所訴情形不能成立刑事罪名、前已訊諭在案、茲既據請撤回告訴、自應准予免議、仰即知照、(秦小五子)狀悉、准予撤銷、(徐盛根)狀悉、仰候轉送刑庭核辦、

▲提起公訴　㈠略誘幼稚、蔡小寬、㈡詐欺取財、徐春榮等、㈢和誘、趙俊福、㈣竊盜、王本東、㈤鴉片煙、施群氏、㈥鴉片煙、蔣梅里、㈦竊盜、宋德孫、(以上四日)

▲民事批示　(一件)鄭阿關爲與張年任訟經訴經、請准備案由、狀悉、准與備案、分產等訴(一件)王振楊爲妻陳阿□請備案由、狀悉、法[illegible]

[illegible]

八婦女 被拐獲救

拐匪沈□□□李老三等、密派羽黨、從在□湯浦一帶、拐得青年婦女八口、以大連灣新開絲邊廠作工爲由、將該婦女等在滬搭乘大連丸輪、當赴大連西輪、當爲大連救濟分會偵探查見可疑、詳加盤詰、知爲拐帶、一併逮捕、致電上海總會、派探陳少廷林[illegible]

嬌小男女 被誘強姦

□□□之女子姚王娥、年方十一、嬌小玲瓏、家住北四川路□□□□里七號石庫門、平日常在弄口遊玩、嘻皮笑臉、討人歡喜、昨日之午、被一壯年男子、將王娥誘至某處、施行強姦、爲時頗久、事後、王娥下體受傷、行路蹣跚、痛哭回家、家人得訊、恐懼異常、乃將王娥伴入閘行路巡捕房報告、當由一百四十四號西探、一百四十五號華捕及王娥至醫院察驗、預備存案候核、

西北軍人二名監禁四個月

沈某(?)前因□□□□拘押出、故除函請地方法院審辦外、並令該會各偵探注意偵緝、衛戍司令部奉軍委會令將前日法兵在小世界內查獲之西北軍人、官管靜波諸根耀二名、交法處研訊、詰據官靜波供認、身當西北國民革命軍委員之第二師第一旅特務營第九軍三師一旅、並稱諸根耀供認充西北國民革命軍第九軍第二師第一旅特務營第七十二營營長、均各不諱、該處按照軍刑律、將官靜波諸根耀二名處以監禁四個月、

形形色色

專竊車貨

滬杭甬鐵路日前夜(三日)九時許、正在間乾間杭之三十號夜貨車內、裝有太古公司之糖一批、行至某處時、忽被匪徒十餘名竊去白糖十包(每包約重百四十斤)、正在搬運時、被路員察覺、立飭長警前往追緝、始將糖包拋下遁去、惟匪除之糖包、已運出有大批匪徒、佩藏武器、被劫、事後據路警云、現由滬杭浦路滑行來源、專劫火車上貨物、若不嚴厲偵拿、將難以收拾、而該日匪截藥站日前曾被竊冰糖十八包、約計損失數千元、迄未破獲、現又發生巨案、故由站長會同警務段長呈請局長迅賜核辦、

緝獲綁匪

市公安局偵緝隊隊長

小弟、年十九歲、皂莢人、住觸板廠新橋德里、父名王作舟、年念二歲、顧城人、住柴木匠店樓上、年念八、住閘北新橋路、父母均無、其伊姊王金元以□□、住在西門路三號、右母、住在西北新橋路、二歲、常州人、住閘北新橋路十八歲、住寶山東門、年念八歲、浦東人、三年十六歲、均係□□□□八人、並有母□□等、現住閘北新舖路四號、因犯□綁架罪、經由該局偵獲二張阿二等、嗣經□□官以□□□□□、十五歲、浦東人、常州人、皆□□□□、住寶山縣、由浦東□□□□□、房、當將□□□□□、咸認不諱、押解司令部訊辦、

沈某(?)被匪架去勒索巨款、匪於華租交界之五區三境內立忠里地方、飭令一區探員馬良才特別探員夏紹箕本隊隊員周根瑞王儀卿等同偵探各佩手槍、於前晚夜半時、各處隊長袁李前往會同該所官警嚴獲住居立忠里一弄第三家之綁匪周鎮臣謝金狗及二房東羅源慶鄭炳生妓女曹阿二等五口、並搜出古式單刀長槍叉棍單刀等件、當即押解回隊、押候訊追肉票沈美春之下落、以便救出、

指控拐女

婦人徐葉氏、前日投總巡捕房指控在仁記路外灘某救火會充當一百七十五號救火員之甬人金雲生於上月廿二號誘拐其女王徐氏(現年二十歲)逃匿等情、由包探王晉綬與西探馳往將金雲生拘入捕房、昨晨解送臨時法院、由捕房律師稱、女王徐氏尚未尋獲、請求改期、以便偵查、嗣據中西官着即將被告還押、改期訊理、

高懸樑上

西門外局門路五十四號樓上紀姓家有前樓屋一間、分租與在帶磁廠爲工人之常州人曹某居住、前晚曹忽在房中自縊而死、迨次晨紀因見曹日高未下、乃上樓啟門察視、則高懸樑上、撫之已死、惟不知其何以自殺、未死之前、亦未有厭世之態、下午由該處地保投報地方法院、由朱檢察官等前往驗明、諭令收殮、遍訊因何自縊、均稱不知、合人費解、

臨時法院

▲刑事判決　㈠總捕房訴周阿和、強盜一案、(主文)周阿和強盜一罪、處二等有期徒刑六年、褫奪公權全部終身、未決期內羈押日數、准以二日抵徒刑一日、㈡滬山捕房解送張鳳鋼沈忽業務一案、(主文)張鳳鋼沈忽業務上必要之注意、致人於死之所爲、處罰金二百元、(主文)李黃寶訴周少東沈忽業務上必要之注意、致人傷害之所爲、處罰金五十元、另給付告訴人醫藥費八十元、㈢劉成業訴張金生輕微傷害人之所爲、處[illegible]

[illegible]

▲民事批示　(一件)成仁澗記爲遺失莊票聲請備案由、狀悉、姑准備案、(一件)張彩珍張阿氏聲請將訴張爲俊析產案撤回由、狀悉、准予撤回、(一件)陳杏生爲妻錢氏逃走在外聲請准予離異由、狀悉、按夫婦關係重要當之關係不同、自未便據片面之聲請、即行批准離異、如果爾妻實係背夫潛逃、合於離婚條件、應繳納訟費正式提起離異之訴、再行依法審判、(一件)吳商良爲因登報催告李競雄理設憑單聲請備案由、狀悉、姑准備案、惟所稱民國日報未據粘呈、仰即補送、(一件)陳谷聲爲霞世樑押款案聲請協助執行由、狀悉、准予囑託上海地方法院協助執行此批、(以上四日)

⊙淞寶人力車夫工潮解決

吳淞寶山各公團於三日在寶山縣黨部召集人力車夫與汽車公司代表從事調解、結果訂立條件如下、㈠限止汽車輛數、(至多不得過二輛以上)㈡限止汽車班數、(每日規定開行十二班計來回二十四次)㈢由淞開城之汽車、於火車到後十分鐘啓行、隔半小時後再開一班、㈣限止乘車人數(每次不得過六人)㈤取消回程兜票、取消優待券、㈥除軍隊外任何機關不得開行專車、㈦制定人力車價(人力車夫工會成立後制定)㈧公司每月津貼人力車夫工會洋二十元、但第一月加倍、㈨交涉局應限止增加人力車輛、以上九條、業由雙方一致承認、俟正式合同書定後、即交各代表簽字、

⊙日陸戰隊又撤回一批

▲今後滬濱兩地共留七百名

駐滬日本海軍陸戰隊、前奉海軍省命令撤回半數、計七百名、已由安宅艦載送第二大隊三百五十名返國、今日上午十一時、尚續有三百五十名返橫須賀、由鳴戶特務艦運送回國、此後滬濱兩所留之日戰隊、祇有七百名、

⊙日僑對租界市政請願內容

▲已提交工部局總董

留滬日僑所組公共租界市政研究會、於送開會、議決向工部局請願、業委員池田等三人起草請願書、於前(三日)擬就備列理由、由十五委員署名、經日總董車福島喜三郎之手、提出於工部局董事會長費信惇氏及總辦愛德華氏、請願書內容如下、(甲)關於警務部者、㈠於一九二八年增加日捕至二百名、㈡任用日人一名為候補巡捕部長、㈢任用日人二名為監察官、㈣任用日人為虹口及北四川路捕房捕頭、㈤使現服務虹口及北四川路捕房之中西印各捕研習日語、(乙)關於電氣部者、於一九二八年度任用日籍技手使技各一名、事務員若干名、(丙)關於衛生部者㈠於一九二八年度、由衛生部所用日喚幾名、㈡工部局醫院增加日籍看護婦至四名、(丁)關於工部局公文書者、㈠工部局公文書發用日文、(戊)關於人事者、㈠工部局各部以後採用日員時、請先知照日總領事館及上海日人代表公共團體、㈡改良工部局日員待遇、又當提出請願書時、並以口頭通告董事會長費信惇氏、希望來年增選日籍董事一名、共為三名、

⊙中華義勇團大賽槍總揭曉

總分陳如松第一

婦女彩陳俊卿夫人第一

法租界中華義勇團第二週賽槍大會之第一週練過、前已誌本報、其丙丁班比賽、因射擊場開掘壕溝、故於上月卅日完全結束、課程分遠近擴快慢槍、均參照各國戰爭新術、頗多精彩、成績亦斐然可觀、總計全團個別射分、仍推該團射擊教官陳如松射二八七分為全團冠、婦女彩亦以陳君同代賽之陳俊卿夫人得首獎、

⊙本年九個月對美輸出統計

▲值美金四千零四十萬

據上海美國總領事署所發表之統計、本年截至九月底止、上海對美輸出貨物、共值美金四千零四十五萬六千零三十六元、特以與去年較、相差四百餘萬元、(去年度值美金四四•三九一•四一九元)貨物中最多者、為織物、其次為雜貨、再其次為各種豆類及花生等、

⊙洋酒稅征收處通告照舊徵稅

江蘇二區煙酒事務局洋酒稅徵收處第二號通告云、案查洋酒稅征收事宜、現由本處接收辦理、所有南市閘北及附定徵收辦事處、悉照舊章辦理、凡各洋酒營業商人、務須照章納稅、領貼憑證、以資稽查、毋稍違誤、其有已經運入、未經報稅者、務新對日報納補送查驗、

⊙黨部工作

▲市黨部各部消息 (青年部)中央青年部頃來訓令一通、內開、查學生運動、現在青運中佔重要位置、亟應規劃指導、以期發展、合行令仰該部、將所轄城內學聯會及學生會現況、詳細具報本部、並負責督轉尚未成立及組織不善之學聯會及學生會、速行依法改組成立、努力進行、是為至要、該部即擬將前調查學聯會及學生會所得具報中央、並計後極力考察學聯及學生會成績、(商人部)該部前由綢緞染業商民呈請組織商民協會、請求加委徐春榮等十一人為籌備員、並該籌備員等錯過辭職、仍以公所名義、請農工商局備案、該部飭令更正、抗不遵辦、今復據市商民協會呈請加以懲戒、該部昨特訓令該會籌備處、解除該徐春榮等十一人籌備員職、並函請農工商局解散公所、撤消備案、所有籌備員中有黨籍者、並呈請執行委員會按照黨紀予以停黨處分、

▲縣黨部特別委員會 縣黨部昨開十六次特別委員會議、提議事件、一、總理誕辰案、議決分函縣屬各機關及學校於總理誕辰一律休假、慶祝並通令各級黨部會同各地方團體共同紀念、(辦法另訂)一、第五區黨部呈請禁止外人在內地賽馬案、議決由本會函請交涉公署嚴重交涉、一、三區黨部函請該區紳董議定租價過昂、請求設法酌減案、議決函縣核辦、

▲兵工廠黨員控劉宇 國民社云、兵工廠第三區分部全體黨員、日前向中央黨部軍事委員會政訓部、上海特別市黨部、呈控該廠政訓處主任劉宇反革命、不革命、假革命、三大款、縱吸鴉片、侵吞公款、捏造報銷等事、昨接批示、查上海兵工廠政治訓練處業已裁撤、所控政治訓練處主任劉宇一節、仰候另案辦理、又聞上海市黨部方面、對此事甚為注意、派定專員負責究辦、

勞資問題

調節會昨日之工作

(處理事項)昨准商民協會及商民協會藥業飲片業會報告、西門劉壽全藥舖無工、為該舖不肯履行條件、嚴行懲戒、將其舖毀、因即函函市公安局請詳查飭查、嚴行懲懲、㈡工紛會以簡籌業工會第一分會與大豐經理陳立生等糾紛已久、兩請調節案、該會除函復了統會轉飭該分會迅籌詳情具報外、並知照工統會、隨時指令各分會、遇有糾紛、均須直接向該會請求調節、(召集會議)㈠美大公司開除職工胡琳官、糾紛已久、該會特約十一月八日下午一時、召集華洋布業職工第二分會、與該公司到會談判、㈡爲砂工會第一分會提出要求條件、經該會修正後、將於十一月八日下午一時、召集銅錫業商民協會、與該分會到會解決、㈢活用印刷職工總工會一案、該會約十一日下午一時、召集該會、與印刷製盒工會第三分會、到會協議、

專件

⊙市宣傳部討奉宣傳大綱

㈠奉系軍閥勢力的發展、奉系軍閥、在中國做了有十多年、現在是成了惡黨軍閥的總代表、封建勢力的中心了、奉系首領張作霖、本是與土匪鬍匪出身、在日俄戰爭發生時、受日本帝國主義者的收羅、號忠勇軍、替日本效力、這便是張作霖與日本帝國主義者發生關係的起點、戰後、日本將忠勇軍移交東三省總督趙爾巽、張作霖得趙爾巽的扶植、由殺人不貶眼的強盜、一躍而為軍官、辛亥革命後、張作霖以一師長驅逐段芝貴、做了奉天的督軍兼省長、便逐漸的擴張勢力、達到把持東三省政權的目的、民九助曹錕與佩孚驅逐段祺瑞及安福系、則為奉系軍閥侵略關內的第一步、民十一民十三兩次直奉戰爭、第一次奉被失敗、第二次卻戰勝吳佩孚、又一躍而握有北京的政權、隨後派遣許多鬍匪軍隊、四出侵略、北方的山東直隸、南方的安徽江蘇、都入奉系掌握之中、此時助紂爲虐的張宗昌、得到山東地盤、可巧英帝國主義者在上海激成五卅慘殺、張作霖乘機派兵南下、壓迫民衆、討好英國、同時想派取浙江、激起孫傳芳的反抗、把楊宇霆姜登選那土匪等趕走、自為五省聯軍總司令、同時奉系健將郭松齡、在北方反戈、張作霖得到日本帝國主義者的援助、打敗郭松齡、本系勢力、危而復安、張作霖野心不死、在前年聯合吳佩孚、進攻西北國民軍、最近張宗昌孫傳芳等因爲受了國民革命的重創、爲圖自保起見、聯合組織安國軍、擁張作霖做大元帥、這便是奉系軍閥養成的略史、(未完)

來函

總理誕辰係本月十二日

逕啟者今日貴報所載廿三日為總理誕辰一語實係十二日之誤茲查乃國民社書記員一時筆誤所致相應函達務希更正毋任感荷 上海特別市黨部宣傳部十一月四日

⊙秋賽入賽馬名表

△城會新馬 ○新馬 ⊙乙種新馬 又六入賽跳浜賽之馬

阿士里司 Ash Ile
阿大姊呵 Alerte
阿蒂米 Athlete
安丹糯諾 Antonio [illegible] Beauty
安衣尼司 Annis
阿力甫十芬司 Adviso Jenkins
阿的倫的亞申 Atlantic Ocean (Z)
阿羅展 Avignon late Grand Sport
白紀奶爾 Bannockland
昔刀客 Bridock
藍色白羅 [illegible]
歐爾 Bandit (Z)
白丁扒姐 Betting Ticket (Z)
白食客 [illegible]
白辣克白雷 Black-and-Blue
白辣克山 Black Sand
白落多 Bo o
龐尼蘇格蘭 Bonnie Scotland (Z)
蒲那 Poo an
△白厂衣格 Brown Eagle
白勃來甲克 Bubbly Jack
筆男 Bunny
白沙脫色吏 Buster II
別食持鐵 [illegible]
白維 Lust
茄利芳尼 California
加拿定 Canadian late Iron
克必登克脫 Captain Cuttle
卡佛利 Cavalier
雪特立克 Celtic
淸治和佛 Chance Over late
却可爾 Embassyman
⊙淸梅兒 Chersed
却色批克倍 Cherry (Z)
七米衣夫 Chessprook Boy (Z)
克司密司淸司 Chilly Eve
朱人傑 Christmas Chimes (Z)
○新昌納鐵蓮 Chuenji
○克老林 Cincinnati Tree
克令耳 Clarion late Ei Ile
○克勞什 Seven-Five
[illegible]
Cuthr

地峙餒 Delphi
△塘男色吏 Denny II
華非力浦 Don Philippe
竇利那陀 Don Renaldo
沫不衣文 Double Event (Z)
淒不才羅 Double Zero late
求克亞夫波爾 Blair m n
得司得密勒 Duke of Portland late
愛爾 Dusty Miller
○衣勒心衣夫 Symphony (Z)
淖烈河倍 Elm
○無爾推門衣大 Election Eve
意快必立得 Elliot Boy (Z)
歡加 Emerson late Eve
○篋勿爾林 [illegible]
×七毛皮兒 Everlasting late
反鄉秘 Evening late Zambo
反挨白鬮 Fredericon
反挨敦拉 Excelsior late Hill late
反挨可東 Empire Dahlia late
瑞立司爾 Excalibur Hill
弗立司舒報 Farmer Boy
法老司白藤挨 Fairbread late Grey
△加立克 Mist
喬治 Firefly
○奇色爾 Firestone
○爾卡猴 Forestland
萬闊克勞夫 Fibber Boy
＝闊依札兒 Fresh Flower
○萬闊羅司 Garrick
○萬闘亞輒兒 George
⊙萬闘老蕭 Gay-land
戈噶生 Glen Garry
戈登 Glen Dhu
軋林愛不 Glencoe
軋雷特克 Golden Lassie (Z)
火蜂反挨 Glen Ogle
○火布倍 Glen Boy (Z)
○好他米 Gold Sun late Gold
Son (Z)
Gordon
Green Apple
Grey Duke
Home Fire
Hope Boy
Honest

雷司立司 Lex I
加福拉 Kaifalla late Iron
闊而仆米脫 Allegro
詑亞拉 Keepdate
金白 Kestrel
闊茂卡 Khana
金克老夫 Kildare
金哈夫哈子 Kincord
司立不司 King of Hearts (Z)
辣田 Kolonel late Johnson
拉卡鐵連 H late Admiral
辣米爾 Laddie
⊙老特卡文狄虛 Lalla m
辣田林田 Lamb Eve
拉立克 Lady Bird late Prince
摩克皮司 Talisman late Telltale
麥爾 (Z)
麥克屑日 Lord Cavendish (Z)
△麥敦拉 Lucky Lady
麥特里脫 Lyre
麥小克 Mac Bethlate Prince
梅皮 Chopper late Chopper
麥客利佛 Field (Z)
爛陀格林 Mac Kay late The
密輝得金 Mr late Spot
○焦龍衣夫 Mac Nab
○潛七萬 Mademoiselle
○退賓 Mad Hatter
麥尼沙得 Magic
○眠司脫而波 Maltby
麻皮狄克 Mark Over late Guppy
○濺立衣大 Martinwood late
梅孔闊 Melody King
○摩白雷鐵蓮 Mighty Hawk
滕西 Merry Eve
Melrose
Milk
Minnesota (Z)
Minuted Boy
Moby Dick
Moonlit Eve (Z)
Moonshine land late
Three Sixty Seven
Nutbrown Tie
Nunsee late Specialist
H (Z)
(未完)

教育記載

外埠

⊙江蘇義務教育計劃綱要

國立第四中山大學普通教育部對於江蘇義務教育、擬訂勵行之計劃綱要、茲節錄如下、㈠分畫學區調查學齡兒童、以各縣已經分劃學區、其分劃學區、尚多不均者、得總本大學重新整訂、各學區均設教育委員、視各縣教育情形、酌定人數、至多至八人、少則三人、調查學齡兒童、即其職務之一、應分重行調查一次、以定各縣需要經費之預算、再議籌畫經費、然後義務教育之方法、㈡酌定國民經濟及教育需要籌畫經費、蘇省義務教育之經費、依十年計劃計之、培養師資之費為九百萬元、義務學校之建設費為一千八百萬元、增添學級經常費、自一百八十萬元遞加至一千八百萬元、十年併計、為九千九百萬元、其數之鉅、可以驚人、而兩各國、推行義務教育、常賴大規模之教育稅入為之提注、吾國財政困難、難以及此、計惟酌量國民經濟、注重教育需要、就地籌款、為最後方法、以地方之經費、用之於地方、以上級教育行政機關為之督促、以地方教育行政機關司其籌集、同時更加以省政府縣政府之補助監察、以策其成功、㈢籌酌地方需要、訓練師資、㈣廣設學校、增添學級、以謀教育之普及、(甲)擇適當地點、添設學校、此以教育委員主其事、選擇地點之標準、以交通人口環境狀況、而定其先後緩急之序、建設費假定每級三百元、(乙)應社會需要、增加學級、原有學校、因求學者衆、有擴充之必要、則由教育委員規定應增級數、其建築費、亦假定為三百元、(未完)

⊙甯波學聯會成立

甯波學生聯合會、於二日下午四時、假市黨部舉行成立大會、到四中、甬江、市立女中、民強等十餘校、各小學校亦派代表出席、由市黨部派員指導、並推定臨時執委陳某等五人、

⊙蘇州教育行政委員會會議

吳縣教育行政委員會、于昨(三日)開第二次會議、公推馮心支主席、局長報告局務情形、㈠提議省立縣立師範講習科、呈請求修改條例、以重師資案、議決提交丹徒會議、討論辦法、㈡提議調查學齡兒童案、通過辦法四條、議決、第三四條辦法、由各教委與各市鄉政局接洽、規定日期、㈢提議徵收經懺捐簡章、議決與市政籌備處接洽後、於下次會議討論辦法、

本埠

⊙市校教職員薪水將撥放

市教育局自得加薪標準後、即從事照教職員聯合會所提出之進級辦法計算、市校各教員所得之新水、已由

教育局分函遞報費、兼行查啟、

⊙東方圖書館今日開放

東方圖書館前因軍事暫停閱覽、現該館軍隊、均已開赴前方、乃定本月五日、即星期六日起、仍照常開館閱覽章程、日夜二班、照常公開、日班下午一時半至四時半、夜班、六時至九時、星期日下午同、夜班不停、

⊙天馬會八屆展覽會明日開幕

▲霞飛路尚賢堂

天馬會第八屆美術展覽會、出品共分四部、準於明日(六日)上午九時開幕、會場在法租界霞飛路尚賢堂、出品共有四百餘件、皆公國內名家及新進作家之手筆、該會抱提倡藝術、促進文化之宏願、向請文藝界新聞界蒞會指示、會期共有八日云、

⊙戴朱因事改期回粵

國立第一中大正副校長戴傳賢•朱家驊昨電粵、須改期十一日回校、電文云、廣州中山大學沈鵬飛先生鑒、竟然本定四日行、因國立大學委員會及大學聯合會籌備六日起開會、期十一回、並轉告各主席及諸同學為盼、賢驊、

體育

⊙足球聯會今日比賽秩序

▲共有六隊交鋒……純屬乙組

中華足球聯合會、乙組錦標、今明兩日、為舉行第六週比賽之期、接觸者共有六隊、分三組舉行、至於甲組方面、本週輪空、茲將今日乙組比賽秩序表、探列如后、

與賽隊名	時間	場地
同濟與商年	下午一時半	棒球場
昌華與滬學	下午三時半	棒球場
知行與方雲	下午一時半	田徑場

⊙樂華與工程今日重行交鋒

▲下午三時在中華足球場

樂華足球隊、前在上週與工程隊打一平手、軒輊無分、茲雙方於今日下午三時在中華足球場舉行重賽、回憶上週樂華之戰力、會較工隊略勝一籌、衡理言之、勝球當在三數以上、無奈天不從人、功蹟未著、致雙方結果各獲一球、乃至今日兩隊重行交鋒、決一高下、預料今日之戰、兩隊必各出死力、互相角逐、事一比彼此、綜觀上週樂華之戰力而論、今日勝利、當可操左券、但頃聞樂華健將李惠堂陳虞添等均因腿傷、今日能否出場參戰、尚未定奪云、又門票係小洋二角陸角兩種、

▲附今日兩隊之陣線

(樂華隊)

周賢言 (左)李寧華 (右)馮詳佑 陳鎮和 梁官松 陳璞 陳秉祥 李惠堂 戚鑒衡 陳虞添 黎寶駿

(工程隊)

T. Madar W.F. Nobes M. Tonkin W.G. Calder J. Moalem G. Crawford Z. Taylor H. Turner G. Chappell A. Gilas Wilson

⊙江中排球聯會今日二次比賽

今日為江南中學排球聯合會第二次比賽之期、與賽者、計有復旦實中、與英華書館、地點在英華、浦東中學與昌中孚公學、地點在昌公、時間下午三時、

⊙廣東乒乓隊今晚有比賽

廣東乒乓隊定於今晚七時、與嘉爾堂會、在該堂作友誼比賽、該會公請俞斌祺君、

⊙精武與孔青明日賽乒乓

▲下午……本星期日

精武乒乓隊、特約孔教青年會乒乓隊、明日下午七時、在北四川路橫浜橋中央大會堂作友誼比賽、精武之黃祥發、孔教之林肇基、皆為一時上選、而駱鴻壽陳廣照等亦屬健者、故比賽勝負、非能預測、

⊙中華籃球房僱工裝修

▲在本月十五號以前暫停應用

寒冬在邇、籃球時季瞬息將至、籃球房中、又擬倍形熱鬧、茲業協進會方面、亦積極籌備、日來僱工修裝、將兩旁看台、亦重行改造、頗形忙碌、約至本月十五號方竣工、在修裝期中、暫行停止應用、

⊙中華競走隊明日作最後練習

▲下星期預賽……挑選正式代表

每星期日我中華競走隊均作原程練習、過去者已有五次、明日為最後一次之原程練習、下星期日預賽、挑選正式代表、加入十一月二十七日之全國大會競賽、正式比賽之標準時間、為三時一刻、若過此標準、即使達到終點、亦係落選、故吾中華隊錄取隊員、亦須按照此項標準、再指導員樂秀榮、彭三美、明日仍出席指導、望各隊員準時蒞場、

⊙足球委員會今日開會

中華足球聯合會、本屆甲乙組錦標、加入者十分踴躍、因隊數繁多、在本年寒假前、難告結束、須待來春繼續舉行、茲該會委員會、黃文建•舒鴻•容啟兆•樂華代表、為對於各隊隊員資格問題、及球員更改問題、均急待商議、故特於今日下午二時、在體育協進會事務所、召集會議、討論一切重要議案、

⊙中華競走委員會明日開會

▲鄧定彭三美舒鴻樂秀榮為委員

中華競走隊、自開始練習以來、各隊員均殷勤練習、精神殊佳、且對於速度及姿勢方面、尤為注意、數週以來、進步奇速、將來在華國錦標賽中、定能一露頭角、茲際於賽期(本月二十七日)將近、對於一切進行、須早籌備、故該會特請定彭三美•舒鴻•樂秀榮為委員、準於明日(星期日)下午五時、在體育協進會事務所開會、討論一切重要事宜、

湖南宜章白沙高等小學校

王道渠先生證函……自来血

上海五洲大藥房道鑒鄙人致力教育歷有歲年去秋偶攖瘧疾誤投藥石纏綿八閱月至今年三月間始獲全可而精神萎頓骨瘦如柴稍勞心力便憊不支蓋因大病之後無良好補品以資調理爰聞有友人力勸購服 貴藥房……自來血並云以人造血而生新血功效奇偉姑購半打服之果然今則血液充實體胖神充而食慾亢進朝夕治事毫無倦容誠病後唯一補品也查閱保證書所載各種功用倍覺欽遲洄溯之餘益悔不早購服特以證明以告世之病後產後血虧血虛者(下略)

大病之後……進服 自來血 血液充實 體胖神充 食慾亢進

▲自來血 大瓶二元 每打二十元 小瓶一元二角 每打十二元

總店四馬路 分店鐵大橋

上海五洲大藥房發行

各埠五洲分店及各大藥房均有出售

上海匯豐銀行及虹口支行廣告

本行額定股本洋五千萬元收足股本洋二千萬元股東負責洋二千萬元公積洋一千三百五十萬元英金六百萬鎊各種定期或活期存款放款押款貼現國外匯兌及一切銀行事業總行設在香港、分行設於廈門、暹邏、巴塔維亞、孟買、克而克塔、廣州、煙台、可倫坡、大連、福州、海防、亨堡、新嘉坡、沙嘮、哈爾濱、伊羅伊羅、意布、局化、神戶、可喇倫伯、倫敦、法蘭西、馬拉夾、奉天、小呂宋、長崎、紐約、檳榔、仰光、西貢、舊金山、上海、漢口、倍約、孔甘伯乃、塔天津、北京、青島、橫濱、東京、 民國十五年十一月一日 (114)

商場行市

◎匯市趨穩拆息回高

▲洋釐 昨市似趨平穩、早市七錢二分九厘九、比上日收市小去二毫五、午市高至七錢二分九毫八七五、較前天反大一毫二五、公會內交易其形開湊、銀行中互市三四十萬、錢業中票划各款及現洋無早五十餘萬、午五六十萬元、洛帮津廣以及業外花米等帮、有所購買、小同行做開、江角早午市同為六錢二分八毫二五、比上日又加一毫二五、錢毫早六錢〇八毫三七五、午市六錢〇九毫、續增一毫一二五、全市成交十餘萬、銅元已見趨貴、較前日又短一千五百文、計三百八十六千、衣牌隨之而降十一文、計早二千八百十六文、午二千八百十七文、角坯仍計二百二十五文、貼水減一文、計四十七文云、

▲銀拆 各銀行收款尚旺、計有一百餘萬、各項收解一百數十萬、華商用途並不十分繁盛、各家收解為數亦祗二百餘萬、拆息較前天回高二分、終日計五分、銀行掛牌五分云、

◎外滙掛價除和德外勿更

昨本埠外滙掛價、除和蘭縮二五、計一百五十三盾、德馬克加二五、計二百五十九元二五、其餘一律更動、意大利同縮五元、計一千一百四十利拉、瑞士減一元、計三百廿三元、銀行內盤初盤後緩、滙商上午購進英美、午後略有售出、銀行交易、統市共計三百餘萬元、日滙又英金華商買入十餘萬鎊、又美金平平、人心未定、近期掉遠期出十四又五見廉、迨結果英金縮零六二五、美金縮一二五、日金加二二五、各銀行交易、計正金出十二月日金九六十萬元、價七四至七三八七五、上台灣出一月十萬元、七三九三七五、朝鮮出十萬元、七四、台灣出十二月念萬元、七三八七五、大通買一月十萬元、七三八七五、台灣買二月十萬元、七四一八七五、朝鮮上海出十二月五萬元、七四一二五、華滙出十二月五萬元、中行從上海進各五萬元、價同為七三八七五、正金出十萬元、價七四、台灣出十萬元、七四、三井出一月先令一萬二、一個七辨士、大通出一萬、花旗出一萬、二個六辨士九三七五、上午正金買大通十萬元、七三七五、上海買一月十六元、七四、台灣買四十萬元、七四一二五、上海大通東亞買一月卅萬元、價七三八七五、

▲英滙 揭布四先令六辨士半、市場平定、計有〇六二五上落、交易尚屬不寂、一月份初結二個七辨士、午時六辨士九三七五、下午初為七辨士、後改至六辨士九三七五、買價上午一個七辨士〇六二五、午收及下午同為二個七辨士、

▲美滙 揭牌仍為六十一元八七五、內盤平穩、計有一二五升降、交易平常、一月份初結六十一元八七五、午收六十二元、下午初為六十二元、後改至六十二元二五、買價上午六十二元、午收六十二元、下午六十一元八七五、三月份趨緊、

▲東滙 掛價未更、計七十五兩一二五、內盤計有三七五上落、比前天一寸見挺、華商交易二百餘萬元、人心不定、一月份初結七四零六二五、至七四、後為七三九三七五、十一點七四、午收七四一二五、下午七四、買價一月份七三九三七五、上午七四一二五、下午七四一二五、又二月份初結七四一八七五、以後七四、下午七四、收市七四一二五、十一點七四、二月份銀行售出七四至七三八七五、以後七四、午收七四一二五、下午七四一二五、又二月份同進七四一二五、下午七四一二五、銀行進價相差零六二五至一二五不一、

◎大條近遠期均長一二五

昨(四日)倫敦電訊、大條銀市國售出、印度買進、市平、近期已長一二五、計廿六辨士三七五、(合英金二先令七辨士一八七五)遠期長一二五、計廿六辨士三一二五、美銀價反減二五、計五角七分、英對美小〇三一二五、計四元八角六分八一二五、美對英加一八七五、計四元八角七分、日英一先令十辨士九三七五、日美四元六角五、倫敦先令加零六二五、計一個七辨士五六二五、又當日路透電、十點四十分到、日美加零六二五、計四六三七五、日英仍計一先令十辨士三十二分之念七、宗通社電、十點十分到、日美加零六二五、計四六四三六五至四六五六二五、又一月份四六五六二五至四六六八七五、日英加〇六二五、計一先令十辨士三十二分之廿九至三十一、又二月份一先令十一辨士〇三一二五至〇六二五、十二點日美小去〇六二五、一月份勿更、日英亦同小〇六二五、二月份小去〇六二五、入滙勿改、下午三點〇五分如前、

◎內滙市況

昨(四日)華商銀行公會報告、國內滙市同與平定、惟京津兩埠和洋滙水均已微漲、又青島則見平降、其餘各埠告未更改、計北京公砝一千〇六十八兩五錢、已升二兩、六兩五錢、漲二兩、洋滙一千〇廿五元半、加半元、天津行化一千〇七十一兩、洋滙一千〇廿五元半、加半元、又中行接據天津銀滙電訊、計一千〇七十六兩一錢五、已加一兩〇一錢七分五云、

◎金市略有起色

昨為星期五、標金市面略有起色、早市計漲一兩、蓋大條長而美銀縮、是後回落兩許、復加起一兩、午後欲而復漲、計有一兩數錢差額、收盤較前天計加一兩二錢、華商各號前市買出居多、午後則以補進、外滙先緊後挺、華商交易尚屬不息、大致做套頭耳、茲將昨市過去狀況紀後、十二月期開盤三百六十二兩七錢、加一兩、繼又加一錢、各滙內盤平平、銀行售出近期日金、七三八七五、方出元月份七三九三七五、故金價小至六十二兩、嗣又加為六十二兩六錢、先令開出六十二兩四錢、勿動、後由台灣出近期日金七三八七五、乃價小為九錢、十點後漸加一兩零、因滙市易緊、三井買遠期七四一八七五、正金出近期七四、華銀行吃進七三八七五、十一點聚為六十三兩、後朝鮮售出遠期七四二五、十一點半退為六十二兩一錢、入後略加二三錢、午刻收市計三百六十二兩四錢、下午開市即小去四錢、計六十二兩、次加三錢、復減至六十一兩兩錢、因聞借款未能成功、以致人心一挫、三點時忽轉漲氣、因同業略出日金、銀行稍有胃口、旋由大通上海等吃進元月份價七三八七五、又二月份七四一二五、三點一刻高至六十三兩一錢、向結遠期須七四一七五、旋回去三四錢、四點後計六十二兩七錢、復加二三錢、迨四點十分收盤、計三百六十三兩、較前天計加一兩二錢、全日最大價三百六十三兩一錢、最小價三百六十一兩錢、計有一兩六錢流落、結價十一月三百六十十兩、十二月六十二兩、上午六十四兩、下午六十四兩、飾金計價五十六元半云、

●公債市價仍趨疲降

▲一律跌一元餘 ▲整六小八九角

昨公債期貨市況前市尚佳、但人氣稍形穩定、賣買進出亦俱平淡、故較前日已減色、下午尤遜、各方又轉呈沉悶寂寞之狀、市價綜勢、依然步見疲降、昨市賣勢續稠、信條(賣方人氣)亦較減弱、雖人心雖都向於賣方、而觀望守待者、亦殊不乏、故市價雖較前低降、趨勢盤旋和緩、無大上落、計兩債金日益低差額、七長約一元之譜、整六祗四五角、即七長同降之勢亦較為稍甚、前滬勢尤疎、價曾超過整六、是以其回復之勢、亦較甚耳、結果七長以之價、七長續跌一元餘、整六小八九角、現貨均各降下一元、茲分述於後、

▲七年長期 七長現貨為五十五元二角、比前日小去一元、十一月期五十五元四角、比上午小九角五分、較前日跌一元五角半、十二月期五十六元四角、比前市續跌四角、比前日跌下一元一角、

▲整理六釐 整六現貨五十五元八角、比前日跌一元、十一月期五十六元、比上午小三角、較前日降下八角、十二月期五十三元七角半、較前市略小二角半、比前日小去九角、

◎棉市漲勢甚堅

昨(四日)紐約棉市始以南方行賣而跌、但後以空頭補進及出貨良好而漲、計各月期價小去十四至三十個磅音、現貨小十五個磅音、利物浦棉市一月期大〇七辨士、三月期大〇八辨士、現貨大二五辨士、孟買棉市初隨紐約而漲、但後以買多頭了結而跌、計平萊爾大三羅比、白塊蹺減及勢洛去各大四羅比、大阪棉市本月期小二角五分、餘月均大九角至八角五分、本埠現市形勢頗緊、滬漢日方商貨缺價漲、因此紗布客與高漢標市氣極形激昂、前市各月均大起六錢五分至三錢五分、後市又漲一錢至二錢五分、全日共成交二萬四千九百件、茲將各月期收盤價比較列後、

十一月期	三六•四〇	漲•七〇
十二月期	三六•四五	漲•五五
一月期	三六•八五	漲•六五
二月期	三七•〇五	漲•七〇
三月期	三七•二〇	漲•六五
四月期	三七•三〇	漲•七五

現貨交易仍屬懈怠、廠家態度冷落、到貨計餘姚花二千二百包、通州花七百包、南市出數五萬斤、北市三萬斤、收價同前、茲將開出各花價列後、

陝西花	東棉洋行進	一三〇包	價三六•五〇
南市花	瑞豐紗廠進	二〇〇包	價三四•一〇
又	裕豐紗廠進	二〇〇包	價三三•五〇
餘姚花	恆豐紗廠進	二〇〇包	價三三•六〇
通州花	大豐紗廠進	二〇〇包	價三四•四〇
又	永安紗廠進	五〇〇包	價三五•〇〇
又	大豐紗廠進	二〇〇包	價三五•〇〇
又	宏豐紗廠進	一〇〇包	價三六•〇〇

◎紗市繼漲頗勁

▲現紗銷滯價平

▲現紗 昨日(星期五)現紗市況並不因期貨漲價而轉利、紗客銷場頗形呆滯、後步交易雖望大暢、而廠家既不減工、暗中時有開出、是以市況平定、並無躍漲之勢、昨日汕頭帮進二百餘包、漢口帮進二百五十包、內地帮進一百五十包、四川帮進一百廿五包、江西帮進二百餘包、廣東帮進一百五十包、廈門寧波蕪湖天津長沙帮進二百餘包、合計一千二百餘包、同行交易三百包、價每包二錢五分至五錢、茲刻市價如下、

▲期紗 紗布交易所十六支人鐘標準是初開盤、以歐市回風微弱、上日實結大損、賣出仍不敢嘗試、市況堅固、繼以某某等仍傾向買進、市勢愈堅、上午收盤漲一兩左右、後市初以一般獲利了結而小跌、終以原棉挺秀、買戶增加而再漲、前後市共漲二錢至一兩七錢、共成交一萬〇四百包、茲附錄收盤市價如下、

十一月期	一四二•〇〇	漲•五〇
十二月期	一四五•二〇	漲•七〇
一月期	一四七•〇〇	漲一•七〇
二月期	[illegible]	[illegible]
三月期	[illegible]	[illegible]
四月期	一四九•三〇	漲•二〇

商情一覽 金融

◎國外滙票
十一月四日(星期五)市

[illegible]

◎各國幣價

[illegible]

◎國內滙兌
銀行公會報告各省滙市

[illegible]

◎金市

[illegible]

◎銀洋錢市

[illegible]

食品

◎滬南米市

[illegible]

◎滬北米市

[illegible]

交易所市況

◎上海華商紗布交易所
陽曆十一月四號 星期五

[illegible]

◎上海證券物品交易所
陽曆十一月四日 星期五

[illegible]

◎上海華商證券交易所
陽曆十一月四號 星期五

[illegible]

◎上海麵粉交易所
陽曆十一月四日 星期五

[illegible]

船期

[illegible]

外洋輪船報告

長崎丸 上午九時開 十一日 日郵
上海丸 上午九時開 十七日 日郵

[illegible]

拍賣類

魯意師摩洋行 禮拜六拍賣

准於十一月十二日禮拜六上午十時半在本行開賣 牛皮箱子 照相機 留聲機 新舊衣帽 晶器 傢俱 汽車 銅床 鋼琴 中國刀叉 木器 雜件 各種花樣 料器 等件 [illegible]

魯意師摩洋行 禮拜六拍賣

往宅

准於十一月十二日禮拜六上午十時、前往靜安寺路…號 [illegible] 拍賣房屋傢俱 客堂 臥房 書房 餐室 一切器皿 …物件 概不零售 [illegible]

項孔彰山水人物冊 五冊三角 有正書局發行

請聽王夫人之經驗談(其二)

僅一兩〇常費〇每字〇儲保〇分開〇開一旋〇可一刻〇可熱〇無耗〇費省〇光又陰〇更經濟〇…電氣處代裝電灶及接線〇均不取費〇電灶租價〇月 [illegible]

工部局電氣處
辦公處 福州路十七號 樣子間 南京路廿六號 電話中央六六二零一

上海北京有正書局發行

空谷蘭小說 二冊七角

新出空谷蘭影戲一幕○其情節哀豔奇詭○不可思議○煞是好看○蓋此幕實照本局出版之空谷蘭小說中○串演影映○色相示人耳○然其中情節複雜○事實相折○波瀾更萬○若購千全書○兩曲參證○必覽有與味奚○洋裝二冊定價七角

患梅毒者當讀

梅毒在體內血液筋骨間發動，即成內潰疽癰，酸痛瘋癱等，速服

哈蘭士內服六零六聖藥。

立能清血解毒，連服數瓶，未有不全愈也，

梅毒在體外皮膚肌肉上發動，即現膿疹濕疥，紅腫潰瘡等，速搽

哈蘭士外搽六零六藥膏。

立能拔毒生肌，連搽數次，未有不收口也，

價目 內服六零六聖藥 每瓶洋一元七角五分 外搽六零六藥膏 每盒洋一元樣盒二角

上海四馬路中太和大藥房總發行

國內外各埠分店及各大藥房均有出售